臺灣日日新報 夕刊
七月十日
夕刊定價一部二錢
編輯兼發行人 佐々木 臺北市榮町四丁目卅二番地
發行所 臺灣日日新報社
基隆市…町 基隆支局
臺中市… 臺中支局
臺南市… 臺南支局
花蓮港街入船町 花蓮港支局
大阪市… 大阪支局
東京市… 東京支局

銘酒 楓白鹿

臺灣米管理案

年內に具體化 來議會に提案か

【東京十日發同盟】臺灣米管理問題に關しては曩に小林總督上京の折り有馬農相と懇談を遂げて以來拓務省と臺灣總督府、農林省各事務當局間で具體的折衝が開始され臺灣總督府、拓務省間に於ては夫々の主張を棒引して歩み寄りを圖つた結果最近に至り情勢好轉し、農林省の內地に於ける米穀一元化政策を阻害せざる範圍で兩者歩み寄りに成功し近く具體案の成立を見る運びとなつた、斯くて臺灣米管理案は愈々本年中に具體化し來議會に提案するに至るものと見られてゐるが目下拓務省殖産局長、田端臺灣總督府殖産局長、關農林省米穀局長間に於て事務案を作成中であつたが成案を待つて拓務、農林、總督府間に臺灣米管理案に關する協議會を設置し右事務案を審議し決定する運びになる模様である

日支の共同經營で 中支工場の操業促進 陸海軍當局談を發表

【上海九日發同盟】中支占領地域の復興上支那側工場操業促進のため陸海軍當局は九日支那側工場經營方針に關する左の要旨の陸海軍當局談を發表した

帝國陸海軍は蔣政權の徹底的膺懲に邁進すると共に他方占領地域內に於ては維新政府を支援し極力產業の復興、難民の救濟に資せんがため、休止中の各種工場は速かにこれが運轉を開始するの要を認め、支那側工場經營者の實狀に鑑みその主要なる工場に對しては日本側から技術上經濟上の援助を與へ、企業の急速なる復興に寄與せんとする次第なり、本共同經營の目的は蔣政權の壓制より離脱せしめ日本側事業家との提携を策し以て共存共榮の實を擧げんがためにして苟もこれに依り財產の沒收或は利益の獨斷を企圖するものにあらざるなり、若し斯くの如き我が眞意を誤解し又は蔣政權の壓迫を恐れこれを忌避する者等ありとするも、當局は夫等の行爲に拘泥する所なく共同經營に應ぜざる工場に對しては取敢へず日本側業者にこれが經營を委任し成るべく速かに操業を開始せしめることとせり、尚小規模工場にして當局がその經營者の復歸を承認するものは必ずしも共同經營をなすの要なく成るべく速かに單獨操業の開始を慫慂する所なり

ケソン比島大統領歡迎宴 支那事變下の日本へ保養と視察を兼ねて來朝した比島大統領マヌエル・ケソン氏歡迎宴は十日午後七時半より宇垣外相主催の下に外相官邸で開かれた (寫眞は左より二人目ケソン大統領、その隣り近衞首相)

立候補者四名 基隆商議選擧

【基隆電話】基隆商工會議所議員選擧は九日午後から早くも立候補者が多數立てられ、第二日目の十日正午迄には更に基隆海運合名會社(代表者岡本寧一郎)金融貸附業張福進、竹品販賣業河合能太郎、材木商陸合資會社田島所(代表者許金香)四氏の立候補屆け出があつて結局十五名となり、次第に激戰の形勢となつた

敗將李品仙 遂に入院

【石家莊九日發同盟】確報に依れば漢口東北方地區の軍要防禦を擔當する漢南兵團總指揮李品仙は徐州敗戰後六安にあつて再び抗戰の準備を整へつつあつたが打續く敗戰に士氣沮喪し遂に發病重態に陷り戰火を回避して戰線を離脱、八日夜獨斷で漢口の某病院に入院したと云はれる、李の戰線離脱に蔣介石は極度に激怒しこれが處置方につき考慮中だと云はれる

日獨伊三國間に 防共專任官交換 官制公布と共に駐在官任命

【東京十日發同盟】內務省警保局では日獨伊三國防共協定締結を契機として三國間に相互防共專任官を交換駐在せしめることとになり今回諸般の準備完了したので近く官制公布と同時に駐在官を任命することとなつた、初代防共專任官としてはローマ防共公館には現警保局勤務內務事務官猪俣敬太郎氏を、ベルリン防共公館には現ベルリン駐在內務事務官實成氏を夫々起用するに內定した、猪俣氏は八月三日東京發赴任の豫定である

ソ聯の收穫準備 今年も混亂狀態 プラウダ紙特派員の報道

【モスクワ九日發同盟】ソ聯の農作物は全國各地とも今年は一般に豐作を豫想されてゐるが、肝腎の取入準備が依然混亂してゐるため當局は頻りに嚴重な農作物收穫令を公布する等これが克服に躍起の努力を拂つてゐる、例へば穀物產地として重要なタタール自治共和國に派遣されたプラウダ紙特派員は九日の同紙上にタタール地方に於ける取入準備の混亂狀態に就き次の如き注目すべき報道を寄せて來た

本年度の穀物取入れも目睫に迫つたが、これが取入準備はまだ全然出來てゐない、昨年タタール自治共和國では穀物の取入準備が不十分だつたため、愈々取入れに際つて見ると共營農場の穀物倉庫が不足を來し國立穀物買收所には穀物が入らなかつたのである、タタールには七箇の穀物貯藏所があるが、未だに修繕も消毒も行つてなく穀物收納の準備は全然出來てゐない、更に國の中に穀物を積むための倉庫が…

魚臺を續いて占領 ○○部隊が敗殘兵を掃蕩

【徐州九日發同盟】○○部隊は河南省東北部の考城方面より逐次敗殘兵を掃蕩中である、また去る二日碭城を攻略した○○部隊は敗敵を驅逐しつつ八日魚臺を占領した

臨濮(曹州北方)を占領

【徐州九日發同盟】○○部隊は本月二日紅槍會の根據地たる東阿(濟南西南方)の西南方山を攻略し、之を擊破、更に之を追擊しつつ八日山東省西南端の臨濮(曹州北方)を占領した

皇軍は南昌を衝くか 粤漢線を遮斷するか 支那側の取沙汰色々

【上海十日發本社特電】我陸軍の湖口占領と我海軍の馬當鎭附近突破は支那側長江守備線の主要部分を瓦解したものだけに敵の軍事首都漢口の安全性を根本的に脅かし、且つ蔣政權への精神的脅威は極めて甚大なるものがあつた、即ち湖口占領後の日本軍が如何なる進路をとつて漢口を攻略するかにつき各種の想像と取沙汰が支那軍民各方面に於て行はれ自ら種々の推測が行はれて居るが、その代表的なものは湖口九江間は洪水の爲め軍隊の移動困難であり從つて日本軍は南潯鐵道を利用し鄱陽湖を渡つて南昌を攻略するであらうと云ひ、又別の見方によれば日本は決して南昌を攻略したい、何となれば日本軍の目的は粤漢線を遮斷して漢口の退路を斷つにあるから…

蕪湖、湖口間は 今でも尙ほ危險 第三國艦船の注意喚起

【上海九日發本社特電】去月上旬の第三國艦船の立退第二次申入れに關係各國とも當局已むを得ざるものとして第一次申入れ同様諒承したのであるが我方が特に關係各國に注意を喚起せんとする所のものは湖口、蕪湖間の揚子江及びその江岸湖沼地帶が既に戰鬪地域となり、特に湖口、蕪湖間に於て支那軍は目下盛んに機雷敷設等をなしつつある關係で、我が艦隊は之等機雷及び江岸要塞等の掃蕩を要せざるを得ず、この地域は慮當り激戰地となつたので第三國艦船は危險防止の見地から速かに危險地域外に退避することを万全の策とするものである、又第三國艦船及び陸上在留の國際艦船に關しても特に明瞭ならんことを要望し、支那側が之等國際艦船等に便乘して第三國國旗を利用するが如きことも各國は自主的立場に於て十分戒飭する様切望した、過去に於ける蕪湖湖口間の進攻の際戰に際し第三國關係に何等不愉快なる問題が發生しなかつたことは我方の最も滿足とするところである、該區域に於ける我が艦隊の處分した機雷のみでも約○○箇に達し支那軍の敷設せるものは恐らく○○○箇の多きに上るべく今尙ほ極めて危險な狀態で濁流の中に浮流してゐるものが尠くない、而も江岸陣所に於て大陸相呼應して出沒する殘敵掃蕩の爲今後と雖も尙艦艇は嚴戒すべく我か作戰上及び危險性に於ても今尙第三國艦船が右區域に進入する如き時期には到來してゐない特に馬當鎭は支那軍が極めて堅固な閉塞線を構成して無謀にも全く交通を遮斷したものを我が作戰上必要なる軍用水路を啓開したに外ならぬものでこの點留意して第三國の注意を促してゐる

山西軍の非人道に 斷乎鐵槌を加へん 頻々と毒瓦斯を使用

【北京にて下條特派員】ソ聯の蔣介石に對する武器援助は益々露骨を極め山西の敵軍の使用する武器は多くソ聯製にして特に山西軍の最も惡辣にして人道上許すべからざる毒瓦斯使用は最近に至つて頻々と行はれてゐるが、これ等の毒瓦斯戰法は赤化に依るものとであつて、何れもソ聯製であるが兩陝甘に依つて秘密された、ソ聯は新疆道化を經て西安に達する赤色ルートに依つて盛んに武器及び兵士を公然と送つてゐるやうだ、斯くして山西の敵軍中にはソ聯の指導下にある共產軍が多數加つて、その戰術も惡作非人道的の事ばかりで先の黄河決潰といひ山西の毒瓦斯使用といひ何れもソ聯兵の指揮に依るものだと傳へられてゐる、それと同様に我皇軍の仕業なりと逆宣傳してゐるところは共產派一流の手であつて、我方に於ても非人道行爲に對しては、正義人道上斷乎たる鐵槌を下さんとして居る

五十噸以下も 許可が必要 (鐵鋼工作物)築造許可規則改正

【東京十日發同盟】商工省では昨年鐵鋼工作物築造許可規則を公布し使用鐵鋼數量五十噸以下の工作物を除き鐵鋼工作物を築造せんとするものは商工大臣の許可を要することとしたが、その後五十噸以下の小鐵鋼工作物の鐵鋼消費が相當數量に上るに至つたので五十噸以下にも適用することとなり商工省では十一日附を以て鐵鋼工作物築造許可規則を改正し十五日より施行することとなつた

人事

▲松本眞平氏(臺灣製鹽會社長) 拓本省、小野田維乘、場長と共に九日官邸へ
▲後藤曠二氏(臺灣電力理事) 病氣療養中なり福岡經由十三日臺中着の由
▲小野田伊勢氏(臺灣州鐵道部長) 十日朝來北(朝鮮號)
▲原田秀輔氏(臺灣總督府技師) 十一日內地より歸臺
▲大島金太郎氏(臺灣同盟通信支局長) 九日夜行にて歸社

無絃琴

今から三百四十年の昔に、早くも我が豐臣秀吉は大陸政策に就て深い思ひを廻らし朝鮮を攻める手始めとして朝鮮へ一回に亙り明の國威を逆行し、日本國の威武を半島から今日の滿、北方面にまで輝かしたものだ▲不幸にして豐太閤の偉業成らず、第二次朝鮮役の最中、病を得て慶長三年八月十八日、伏見に於て薨じた。享年六十三、その時の辭世"露とおき露と消えにし我が身かな、なにはのことも夢のまた夢"▲この豐太閤の雄圖が、日本民族が多年の在日政策によつて、東亞安定のための聖戰となり今日の偉大な戰果を收めて來たので、三百四十年前の文祿慶長時代に豐太閤ありし事を忘れてはならぬといふので、今度大阪では…

その日その日

○ "…"の自然の流れを、而も一省…合たけで喚ひ上めて行かう…國民の協力なしには、一寸できにくい大事業
○ フランスの黑明は殺く。而も反面、反社行動も亦つづく。ウソか浮言か、浮言がウソか——
○ 政府には何も"既張"を以て臨む時代だが、自分の大局的戰爭の責任は、横を向いて知らぬ顏
○ "商品取引"といて新脇が、今後とも、正しく人權擁護の上に役立つであらうことを
○ 商工會議所のモデルと云へば台灣では之を台北に求める外ない。台北よ、シャンとなされ
○ 驟か廢りかけてゐる台灣米の管理問題に、一脈の曙光——自分けの立場で"協調"できぬは決つた話、無論"互讓"

…明治大帝は明治九年…の大御心…あり、…の新銅建立に御出された、今日…召に當つるものであると。

愛情の一群 (187)

村山知義 作
伊東顯 畫

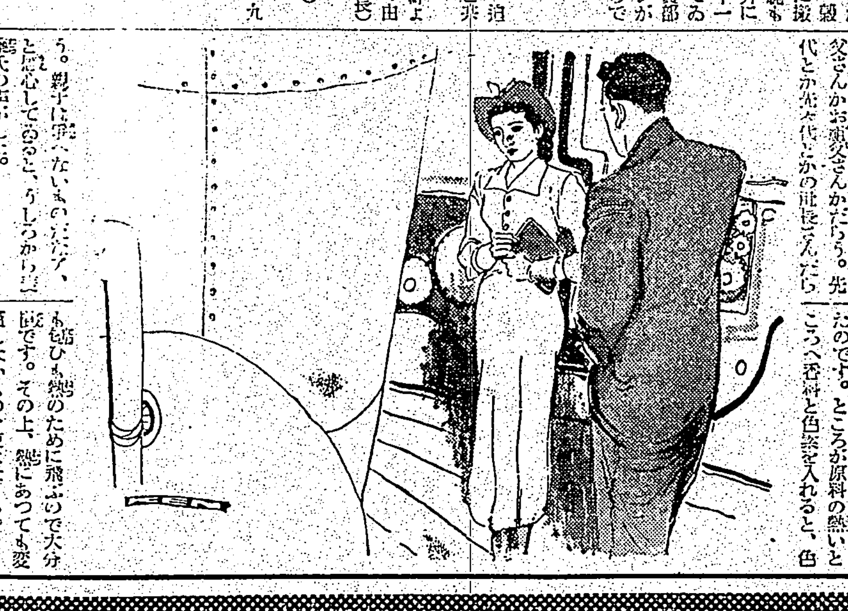

萌え育つ (三)

ザンとし…
「ちよ、ちよつとここで待つてゐて下さい」
と取り殘されて見廻すと、…樂の千鳥石鹸の製造過程を示す陳列が、大きなガラス戸棚の中に順序よく並べられ、工場の大きな見取圖が壁一面に貼りつけてある。
正面に立つてゐる鏡の屛…で麟だらう？眼の間に深い皺を寄せ、眼鏡の中から人の眼を覗き込んでゐる。こけた頬と口髭顎鬚。
この老人は誰にどこかで見たことがあると、そばに寄つて眺めこそしてゐるうちに思ひ當つた。はは、これはあの坂本氏のお父さんかお祖父さんかだらう。先代とか先々代とかの社長さんだらう。親子は爭へないものだなア、と感心してゐると、うしろから聲がした。
「お茶、あがつて下さい」
紫色の無地の着物を着た給仕の少女が麥藁氏のうしろから盆を出て、お茶を捧げた。
「まづ工場を御案內しませう。見て廻りながら、何處で説明申上げたらいいか考へませう」
聞いてゐる人達の好奇的な眼の中を、こんなに綺麗で有名なお嬢さんを連れてあるくことに麥藁氏は興奮し切つてゐる。
「この右の一トンが原料油の調製と調合をしてゐるところですが、これは今のところ、秘密になつてをりまして、甚だ殘念ながら、ごらんに入れることができません。しかし、ごらんになつたところで何の面白いこともありません。ただ、かたまつてゐる油を溶かしたり、いろいろの油をまぜ合せたりするだけです」
さう云つて三階の大きな窓の外の樓上を指さして、…ありさうなタンク…
…
も臭ひも熱のために飛ぶので大分低です。その上、熱にあつても變質しないものを使はなければならんから二重にお金がかかります。そこで、冷くひやしてからまぜれば得だと云ふので、原料を冷してから機械で麵條のやうに削り、それへ香料と色素を入れて機械的にこねる。これだと安くはあがるし泡だちはいいし、色も匂ひも鮮かに出るから素人はよろこびますが實はかうすれば原料の素性はコナゴナにこはれてしまつてゐます。たくさん泡は立つが、ドンドン溶けて無くなつてしまひます。そこへ行くと釜焚はシャボンの自然の素性をそのまま保つてゐますから、實に實におだやかに、マイルドに——」
麥藁氏は手を靜かに波のやうに動かし、眼を恍惚と細めた。
「——溶けて行きます。デリケートな泡がやはらかくできて、一切のよごれを包んで流し去ります。その爲めに、高價な、純粹な、洗練せられた姿の女でせう。そしてわが社の製品は——」
女は母の頭で感じた…
「——處女です。純潔な、ヴァージンです」
あの美しい石鹸になるのだと聞かされると、麗江は見なければよかつたと口惜しい氣がしたが、次の建物で香料と色素を加へて攪拌機で練つてゐるところから、冷却函化裝置(クーリング・プレス)で美しい綠色のシャボンの板ができるところに來ると、面白くてたまらなくなつた。
麥藁氏の熱した説明が、絶えず耳のはたでガンガン鳴りつづけてゐる。
シャボンには釜焚りと機械練りの二タいろがあること、今ここでやつてゐるのは釜焚りであること
「初めはシャボンはみな釜焚だつたのです。ところが原料の匂いと色が素を入れると、色…

潑剌たる七月の健康美

戰は
これからだ
海に野や山に
豐富な紫外線
を浴びて
體力を養ふに
絕好の時です

日本ペイント 良の錨印
イカリソース
五分のだしの充分
普通ソース位の値段で

果敢・敵前上陸敢行 保安隊員を一蹴

南澳島攻略戰の詳報

【廈門九日發同盟特派員】南澳島攻略戰に出動し前後四日を以て同島を占領、赫々たる戰績を上げた某艦〇〇は八日夕刻〇〇港に入港した、記者は九日同艦を訪れ初めて南澳島

攻略 の詳細なる戰況を聞くことを得た、過る六月二十日午前九時攻略艦船の砲門一齊に開き砲聲殷々として南支那海を震撼、敵陣地に巨砲の雨を浴せかければこれに和して空軍の爆撃が空中より猛襲を加へて南澳島攻略の火蓋が切られた、この日一日海空より間斷なき攻撃を續けて敵の心膽を寒からしめて二十一日早朝上陸部隊を二手に分け島の中央より稍西方陸戰隊は海岸の南北の兩海岸より〇〇部隊長指揮の下に敵前上陸を敢行した、敵は廣東省直屬の保安隊三百が塹壕、トーチカに據つて機關銃、小銃を亂射し手榴彈を

投擲 して猛烈な抵抗を試みたが我勇猛の陸戰隊は敵の反撃を物ともせずヂリ〳〵と進撃した、南澳島の中央の南澳峰(五七七米)を始めとして山又山峰又峰に連り禿山或に平地は陰堡で他部落の周圍に見るのみで全島全くの岩山で道は嶮岨を極め乘物は自轉車すら通らず全くの徒歩強行軍で、加ふるに灼くが如き百度を超える太陽の直射は鐵兜を火の如く燒いた、然しこれだけではない、この攻略戰を更に苦しめたものはコレラだつた、コレラがこの島に發生してゐたために上陸部隊は島の水を一滴たりとも呑むことが出來なかつた、糧食も島より得ることが出來なかつた、總べては海上部隊の

補給 を得なければならなかつた、水の補給が送られるのを待つては口を潤し、山道を辿つて漸く運ばれる糧食を押し戴いて飢を充たしては進軍した、敵は少數ではあつたが地の利を得て頑強なる抵抗をなし、頑強なる攻略戰を續け二十二日南方要衝の部落を占領し、更に進んで敵を北方に壓迫すれば支那軍は我猛威に恐れて多數の遺棄死體を殘して南澳海岸より我兜を潜つて大陸拓林方面に逃亡した、斯くて二十三日には敵を完全に掃蕩するに至つた、この戰ひで我陸戰隊は一般島民に危害を加へざるやう慎重な作戰を採つた結果、非戰鬪員は只の一人すらも

負傷 するものがなかつた、この巧妙な日本軍の態度には非常な信頼を持ち一時戰火を避けて山地帶に遁れた住民は占領完了とともに皇軍に慕ひ寄るが如く歸村して來たが大陸に去ることを許したにも拘らず一人として離島するものなく、二十四日早くも島民の方から代表者を出して治安維持會が成立、皇軍の暖い庇護の下に治安が維持され今までの支那軍の苛酷な搾取の總てを述べし、はじめて生活の喜びを發見し皇軍に武器の獻納は固より國防獻金までしようと云ふ[illegible]しいまでの皇軍への信頼を見せてゐる、この戰ひで

捕虜 若干名、戰利品は機關銃、小銃彈藥無數で兵數の割に兵器は珍らしく潤澤に供給されてゐたことが判明した、我方の損害は傷者二名のみと云ふ好成績でコレラ蔓延にも拘らず罹病者を全然出さなかつた、今〇〇名の警備隊が駐屯し治安に任じてゐるが、此島は東西十三哩南北二哩半廈門島の一倍半の面積があり住民は三萬一千、廣東省に屬しながら福建人である、戸數は六千二百戸、米穀を少量產するが住民の七割は漁業に從事し汕頭、南洋方面に出でこの島の主なる生活資料を求めてゐる、廣東及び南支一帶の

要衝 汕頭を距る二十浬の南方に在る、この島の占領に依つて汕頭を始め對岸樟林、澄海方面は非常な脅威を受け殊に汕頭はその咽喉を刺され眞に手足を縛られた形で要衝の價値を失墜し極度の混亂に陷り避難者續出の有樣である

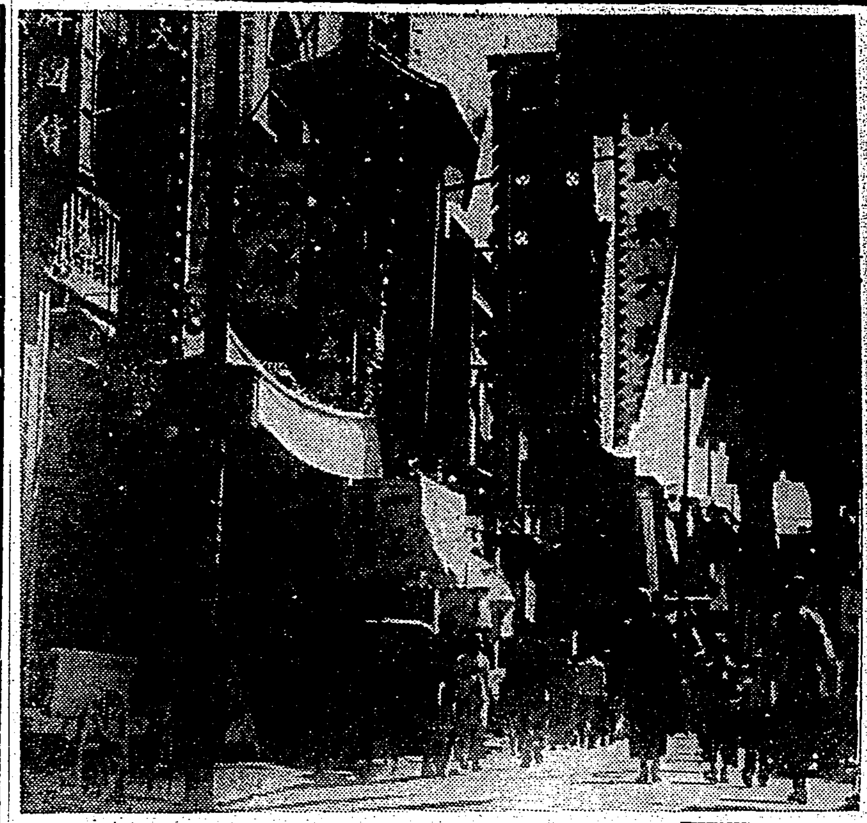

陣中で安來節

一周年を前日に徐州の後方警備の兵士達安來節や子供の相撲に賑ふ(六日徐州)

死者四百十六名 神戸市洪水禍の犧牲者

【神戸十日發本社支局特電】神戸市の水災に依る死者は九日迄に四百十六名、行方不明三百九十名、計八百六名となり倒壞埋沒家屋の發掘に伴れて増加の傾向にあり收容罹災者は湊區菊水小學校二千四百名を筆頭に計二萬五百二十六名の多きに達し悲慘さは言語に絶するものあり未だに水道は出ず市民の衛生上からも憂慮されてゐる

福岡市會事件 さらに擴大

【福岡發本社特置員】福岡市會疑獄事件は木梨博多商工會議所會頭の召喚によつて更に擴大し八日現前二市會副議長築五市議の召喚ありこれにて留置取調を受けたる者二十名の多數に上り内六名は既に強制收容され事件は益々擴大し全市議四十二名中市長に投票した市議二十六ー七名全部に及ばん模樣で安河内市長の召喚も時日の問題とされ市會未曾有の大疑獄とならんとしてゐる

新竹州からの 廈門復歸者 僅かに十七名

【新竹電話】廈門へ〳〵と大陸進出の喇叭は勇ましく鳴るが新渡航も許可になつた今日新竹州下より如何程の人が新開地目指して渡航したか?事變前文の風景誌を擧げ莫大な利權を放棄して歸郷した州下出身者は二百名あつたが最近皇軍の手で平和を取戻した廈門への復歸渡航者は僅か十七名(全部本島人中一名女性)で内地人は一人もなく新渡航者もゐない、引揚げ島民の大部分は州下に落着いて了つた譯であるが新渡航許可になるや「希望者は多いぞ」と意氣込んでゐた州高等警察課外事係も拍子拔けの態で原因の那邊にあるかを穩考慮してゐるが結局州民の對岸に對する認識の缺陷と見られ全く元氣がない、と當局では洩らしてゐる

複座輕飛行機の速度飛行で新記錄 獨のアラド機が一千粁コースに

【ベルリン八日發本社特電】ドイツの新鋭複座輕飛行機アラド機は八日國際航空聯合會員立會の下にブランデンブルグ飛行場を中心とする一千粁コースに於て速度飛行を行ひ時速二二八、七七粁の世界新記錄を樹立した、同機裝備の發動機はヒルト型一〇五馬力の輕發動機であるが斯る輕發動機に依る一千粁速度飛行記錄は驚異的なものとされてゐる、因に從來の公認記錄は一九三三年フランスのファルマン二三九型に依る一九五、七六粁である

馬公街から慰問團

【馬公九日發】〇〇艦隊慰問團三浦團長一行十名は澎湖島を代表して慰問品多數を携へ九日午後十時盛山丸にて馬公を出發したが高雄經由廈門へ向ふ

急行航空路開始 モスクワーと浦潮間に 所要時間は三晝夜

【モスクワ九日發同盟】ソ聯民間航空本部は去る六月二十八日モスクワ、スパスク間飛行に成功したコツキナキー機の經驗に基き近くモスクワ浦潮間の急行便を開始するに決定した旨九日發表した、コースはモスクワ、スヴェルドロフスク、ノビオシビルスク、イルクーツク、チタ、ハバロフスクを經て浦潮に至る八千百九十粁、所要時間僅かに三晝夜の豫定である

中南部からの 團體客増加 事變博日毎に好評

日一日と募り行く人氣裡に早くも迎へた事變博第十日なる十日、日曜日に加ふるに好天氣に觀衆は午前八時の開場を待ちかねたかの樣に開場と同時に雪崩をなして會場に詰めかける

◇ ◇

學校も暑中休暇に入つたので學校團體は竹南地頭分公學校の一團體のみであつたが一般團體はぐつと増加し花蓮港[illegible]青年團、[illegible]青年團、大甲[illegible]青年團、[illegible]青年團、三[illegible]婦人組合團、十分[illegible]團、[illegible]、岡山一團、田尻團、西螺役場團の十六團體の多きに達してゐる、殊に花蓮港の婦人團と高雄の團と潮州團は遠路をもいとはずに來北したもので熱心さである

岡山特派員の現地報告講演 今夕會場四階で

十日午後八時半より事變博會場内四階ヴエランダで開催される現地報告員の特別講演と映畫の夕の内容は次の如し

◇映畫……支那事變トーキーニユース、[illegible]トーキーニユース等數卷

◇講演……岡山特派員「廈門攻略」

平和郷北支から 北京と天津の娯樂街見聞記(上)

北京特置員 安藤德器

内地は長期戰から[illegible]京は事變計が首位に[illegible]人的苦惱である[illegible]

葉越しに [illegible]

輸送機關 [illegible]

進出には 閉口してゐる、[illegible]

眼を皿の [illegible]

【寫眞は北京の娯樂街前門大街】

金瓜石鑛山で從業員に賞與

【基隆電話】日本鑛業金瓜石鑛業所では[illegible]充實の實績に報ゆる事になつてゐる

片山工務課長ら歸る 富士丸基隆へ

【基隆電話】[illegible]富士丸は十日午前十一時基隆に入港したが、[illegible]片山工務課長はじめ[illegible]

愛國切手と葉書 公共團體でも賣捌

【東京十日發本社特電】遞信省では[illegible]愛國切手と葉書の賣捌きに[illegible]

圖書の貸出は日曜も取扱ふ

總督府圖書館では一般讀者の便をはかるため圖書貸出規則の改正を[illegible]同館細則改正方申請中の處此程認可されたので直に右改正規則によつて圖書の貸出が取扱はれることになつた、今度の改正の要點は貸出取扱日時の變更で從來圖書の貸出は日曜祭日には取扱はなかつたのがこれからは土曜も日曜[illegible]

日赤愛婦の巡回診療 あすから臺北州下

日赤臺灣支部愛婦臺灣本部合同の巡回診療は先に新竹州下に實施し延人員六、九六六人を診療し好成績を擧げたが今回は來る十一日より左記日程に依り臺北州下で實施することとなつた[illegible]

邱雲福氏が學位獲得 二週間餘の研究で

【東京九日發同盟】九日左の如く學位授與論文が發表された[illegible]

毒藥を呷下

[illegible]

金子辯護士離臺

[illegible]

向上會

[illegible]

上映映畫一部變更

[illegible]

「あすの天氣」

北部地方 南西の和風晴後曇
東部地方 南の和風晴後曇雨
西部地方 南東の和風晴後曇
南部地方 南東の和風晴後曇雨

概況(十日) 七六四粍の高氣壓は千島方面にあり南に移動し、七四八粍の颱風は關東の西方にあり停留し、次第に衰へる模樣、本島は北部高氣壓は一般に南近迄は南の和風晴天上は確かであります

今晩の映畫

◇國際館 [illegible]
◇タイゲキ [illegible]
◇新世界館 [illegible]
◇大世界館 [illegible]
◇芳乃館 [illegible]

離臺御挨拶

在臺中ハ公私共格別ノ御懇情ヲ蒙リ奉深謝候殊ニ離臺ニ際シテハ種々御高配ヲ辱フシ且炎暑ノ折柄ニモ不拘御見送リヲ賜ハリ厚ク御禮申上候何卒將來モ尚一層御交誼ノ程奉願候 敬具

金子保次郎

マゾラ サラダオイル MAZOLA SALAD OIL CORN 最良料理油 サラダに フライに 天ぷらに

絶讚好評の珠玉盤 第六 田園 交響曲 ベートーヴェン曲 作品六十八
巨匠メンゲルベルク指揮の田園決定盤 アムステルダム・コンツェルトゲボウ交響樂團 演奏
名指揮者 メンゲルベルク
¥16·50
日本テレフンケンレコード キングの洋樂
TELEFUNKEN

老人に訊く 長命の秘訣は 食事は腹八分 便通は毎日一回
下剤は ラキサトール錠 無臭無味で副作用のない

人生劇場 楠木繁夫・唄
浮き泥濘 小野巡・唄
歡喜の丘 藤山一郎・唄
テイチクレコード

專門花柳病科 周磐石 台北市太平町二丁目(大稻埕入口) 電話五五三
黴毒血液檢査每日施行 診察朝ヨリ夜十時マデ 泌尿器・性病科 外科・婦人科 田和皮膚科 台北市西門町三 壽小學前 電四九五一番

ビクター 週間新譜(七月一日發賣)
愛國アルバム 支那事變一周年記念 陸海軍代表曲集
雨の戰地で
シューベルト アルバム
ビクターレコード

露營…にテント 胃酸の刺戟にノルモ
胸やけ・ゲツプ・胃痛に ノルモザン錠 制酸と鎮痛 胃酸過多の治療

改築御披露
必ず御氣に召す 親切・丁寧な 三全ホテル
東京・麻布・市兵衛町二丁目三(元山形ホテル)

家庭と婦人

榮養價の高い トマトの特徴
熱にあってもCが破壊されぬ

トマトのことを昔風の人は「アカナス」と稱へてゐるほどで、茄子のやうな形をしてゐて赤い色を帶びてゐるもののやうに思ひ込んで居られる向もありますが、近來黃色種のものも大分出廻つてゐます

特有の一種の臭ひがあるために食べ馴れない人は嫌ひますが、食べ馴れれば、季節の野菜として、正に大歓迎とも賞讃することが出來ませう、トマトが高級西洋料理店で全國的に用ひられたのはたぶん日露戰爭直後のことと思ひますが、近來はこれも大衆向精化蔬菜として大へんな人氣、特にその榮養價の高いことと、消血作用のあることとはすでに醫学的に證明されてゐます

・殊に最近に於てはその需要が著しく、蔬菜の栽培面積の增加して行く率はトマト畑が第一だといふのですから、其大衆的魅力もなかなか著しいものではありませんか

◇

次に除けた言葉でいへば、トマトは何故身體のためによいかといへば、ヴイタミンA、B、Cが含有され、殊にその中のヴイタミンCは熱に對して破壊されにくい点が非常な特徴とされてゐます

初夏の味覺 トマト料理三種
バタ燒も結構です

トマトは洋風料理のつけ合せにもよく、また、ちよつと工夫すればいろ〳〵のお料理が出來ます、その中で簡單なものを舉げて見ませう

トマトサラダ

まづ、熱湯にトマトを入れ、すぐに引き上げ、皮をはぐと、ツルリと皮がとれてしまひます、これを輪形に切り、茹たまごを二つ位に輪切にしたものと綺麗に組合せ、下にちさの葉を敷きます、上からかけるものは、マヨネーズソース、なほ、パセリの微塵切りをパラ〳〵振りかければ、一層食慾をそそることでせう

スタツフド・トマト

これは詰め物蒸し燒料理です、直徑三糎か五糎位(約一寸五分程度)のトマトのヘタの部分を厚さ二分位切り落します、次にスプーンで中身をえぐり出してしまひ、この取出した中身に食パンをほぐしたもの、ハムを微塵切にしたものとを加へ、これに牛乳を少々入れてよくまぜ合せたものを詰めます、味つけには鹽、胡椒を用ひ、その切口の上には、パセリの微塵切をふりかけ、天火で程よく燒きます

トマトのバタ燒

トマトは肉のよく締つた固いものを選び、これを適當に厚目に切ります、これに、鹽、胡椒で味つけをし、メリケン粉をまぶし、フライ鍋にバターを溶かしていためてゐますが、これは西洋料理店でも作つてゐますが、ビフステーキのつけ合せなどには至極結構です

色のよいトマトソースの作り方

トマトソースはトマトクリームともいひます、米國ではトマトピューレーとも称へます、また、トマトケチヤツプもトマトソースの仲間です

さて、トマトソースの作り方ですが、材料として選ぶトマトは、肉の締りがいいものでなければいけません、ブヨ〳〵と水膨れしたやうなものや、種子の多いものは駄目です、果肉が豐かで、甘味酸味共に相當濃厚なものがよろしいなほ、出來上りの色をよくするためには、赤色もの七分、黃色物三分を混ぜ合せると工合がいいやうです

(作り方) トマトのヘタを取り、熱湯の中で二三十分間煮てこれをよく擦き、裏漉しにかけ木綿袋に入れて漉します、次に、その汁を濃厚に煮詰めておいて、罐の袋の中のものを加へます、罐詰とするには、二十分間位湯氣で殺菌をすればよろしい、但し、罐の中にいっぱいに詰めては危險ですから八分目に止めておきます

臺日歌壇 安成二郎選

臺北 曾劉氏阿月

母われはおろそかならず晝寢の掟つつしみ今日も暮しぬ

目ざめてゐて水仕はたらく妻所をしひやるかも寒き朝けを

かなしさに家を出で來ぬ野の道を心のままに泣きて歩きぬ

眠をさめて物おもふ淋しさよ何の鳥ぞも鳴き過ぎにけり

汐止 尾崎 綠秋

歌よめば我が淋しさのなほ強く胸に迫りて眠をとおぬ

我が心知らずに人は過ぎ行きぬあきらめてひとりをり淋しく

臺北 田中 シゲ

新らしき心の友と今宵またしみじみ語ることの嬉しさ

久々に氣の合ふ友と夜更けまで語りて話はなほ盡きざりき

長閑なる春日うららに輝けば異郷の心地へがたきかな

今日來るか明日は來るかと待ちわびし友の便りは今日も空しき

臺北 竹下 眞誠

けろけろと渡琉海こえて來し友と宵深まるを忘れて語る

臺北 佐野茂登枝

ひそやかにさみしく咲ける閑の花近く坐れば強く香りぬ

支那境の街路の萌のあるところ白き光ぞさしほのめける

臺北 吉岡 正男

庭の木に來て鳴く鳥の聲さへもたのしく聞ゆ春の日和は

あらし雨晴れてさやけきこの朝青葉の山にひとり上るも

久々に親しき友のたづね來て今日の一日はたのしかりける

臺北 許良 厚子

母逝きて父また逝きぬ三人の姉妹われら枕べに泣く

運命に從ひ生きし父上の死に顏に浮ぶ笑み安らけし

仕事のみ愛せし父はいまはまで働きて逝きぬ心安からむ

強きこと直ぐなることを言べるやさしき父も今はいまさず

連載漫畫 コリスのピヨンタ ㉑ 吉本三平

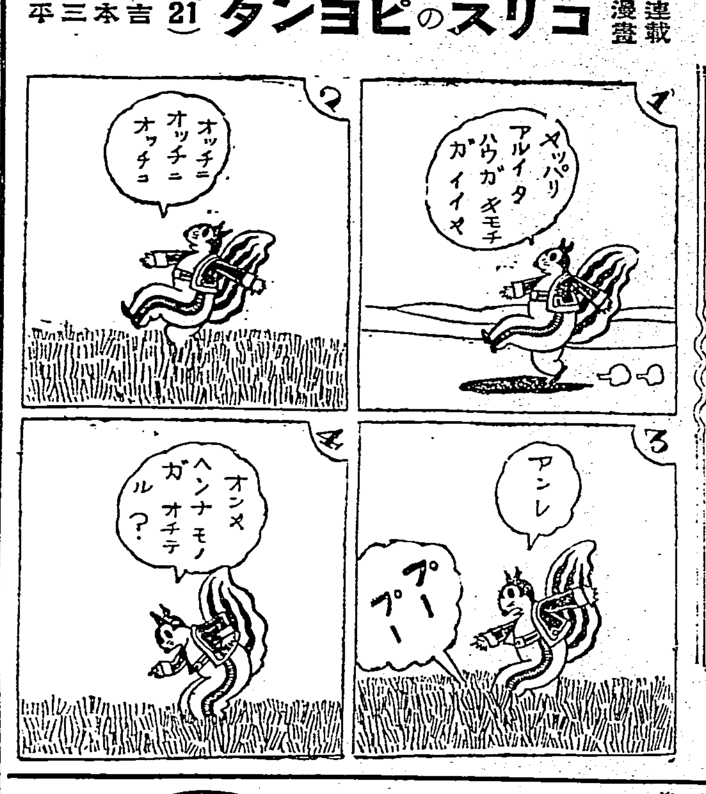

七月 婦人衛生メモ

月經は狂ひませんか 分泌物が不快でありませんか 腰が冷えだる痛みしませんか

今年の様な変調的な梅雨期には凡ての病氣は增惡するもので特に黴菌性の病氣に此の傾向が著るしく、續いて來る暑氣の為にそれが一層悪化するものです。

婦人病の中には黴菌性の病氣でないのは先づ無いと云へる程ですから、白帶下、下腹部痛腰痛みを初め夏の冷え、一寸性質は違ひますが月經異常等が特に目立つて苦痛を與へるのです。

一番惱むのは白帶下で、原因は子宮内部の炎症部に起る腫脹爛爛ですから、直接之れを消炎殺菌收斂作用で治療するのが婦人科の最近の処置です。白帶下の他に腹痛とか下腹痛とか腰の冷え等は何れも子宮炎症から根を引く症候ですから、その根源を治し切れば頭重眩暈、肩凝り頑固な便祕、不眠症等もわけなく治るのです。

ワセトン球は、必要は發明の母の文字通り止むに止まれぬ必要から發明された新婦人藥で、然も家庭で安全に清潔に治療出來る点婦人病の病芯に作用する實力は、夏季の治療を理想的にする事が出來た獨特の特長と好評があります。

惱みの果から・今朗かに

奈良縣佐伯町 花岡ますみ

過日はワセトン球お送り下さいまして有難うございました。あんなに困り抜いた下り物が今では水の様なものと変り、氣づかぬ程になりました。つきましては要心のため今少し使用したいと思ひますから代金引換便で廿四日分お送り下さい。すみませんが「女性の新生理學」附けましたらお送り下さいませお願ひ致します。

普通では芯迄屆かぬ重症に 一日一回でよい新發明療法

廻りくどく面倒な内服藥や直接の局所藥を使ふ方が殖えたのは大變進歩ですが、固めた黑い藥で中で溶が残り流れ出て藥物を汚し局部の爛れる物や、露出も中に入れておく坐藥には責任がもてません斯様な藥ない内服藥の方がましです。新發明藥ワセトン球は現に帝大病院を筆頭に全國大病院婦人科で御使用の進歩的可溶性球で綺麗追加の出來ぬ美しい琥珀色の球は内部で八分で溶けなく溶け藥は奥深く浸み込み流れ出ずに強い殺菌消炎力ヴイタミンAD等で爛れ腫を取り引締る筋をほぐして内股腹の痛み下腹の張りをとり、白帶下を止め、手術の痛みなく簡單に人知れず早く病原を取り女性ホルモンで子宮の營氣を增す獨特の治療が人知れず家庭で出來、而も病院で入れて頂くのと效めは變りません

本藥普及のため奉仕的特價

六日分(七十錢)十二日分(一圓卅錢)廿四日分(二圓卅錢)卅六日分(三圓四十錢)送料は各十五錢。

御註文の注意 ……「ワセトン球」と指名して下さい。……

▼無代進呈——女性の新生理學▲

婦人病治療の根本を判り易く書いた……の本を左記へ御申込みになれば……無代でさし上げます。

【日東製藥合名會社製造】

總代理店 河原商店 振替東京二五〇一九 電話三田二〇七〇六八五六

有名病院 婦人科使用

ワセトン球

專門婦人科藥 素人にも簡單に使へる

アセモタダレ ポアール

昭和の常識 西暦を紀元に改算するには、六六〇年を加へる

此際は特に無駄を省いて歯磨も、強力効果の仁丹半煉が他の半量で濟んで時局にもピツタリ合つてゐる

効果も香味も一番 仁丹半煉歯磨

全土を警備せよ

夜の襲撃怖ろしいマラリヤ蚊を、撲滅するに安住のカトリ線香あり、今すぐ御用意下さい。

キ〜メ火持の一番よい

安住蚊煙香

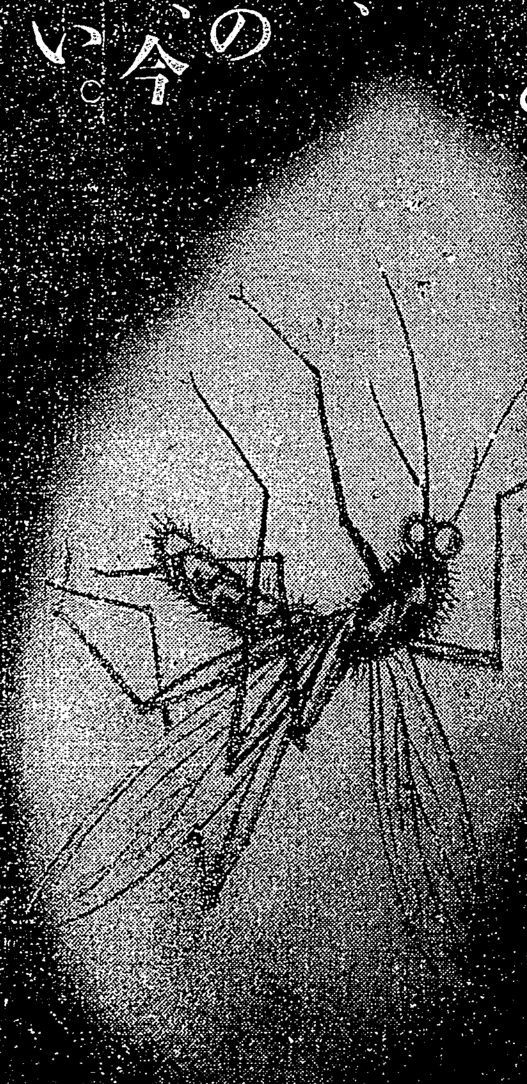

エキ カトール本舗 製 安住大藥房 大阪 E-33

なぜス・フ洗濯にビーズが歓迎されるか

❶ビーズの作用がス・フの性質に一番適ふ！

ビーズは小粒で 純植物性ですから落ち・濯ぎのよい事！早い事！どの石鹸も比較が出來ません

はげしく揉むな・擦るな！手早く仕上げよ！のス・フ洗濯のモツトーに ビーズが一番適つてゐます

❷大衆織維にビーズの價格・德用さが最も理想的！

ス・フは木綿に替はる大衆織物！高價な洗濯劑では家計の調和がとれません

ビーズは性能的に ス・フによいばかりか これまでの石鹸の倍の効果を現はし 而も値段の上でも大衆德用品です

東京・花王石鹸株式會社長瀨商會・大阪

江戸桃花陣（80）

海音寺潮五郎作
富永謙太郎畫

野獣の群（十二）

扇之介の閉ぢこめられてゐる小舎を出た三人――三五郎、傳吉、覆面の男は、暗い闇を歩いて、一軒の家の前に立つた。外でもない――どんぶりや、例の居酒屋である。宵の間の賑々しさもなく、ひつそりと戸を下ろして眠静まつてゐる。

默つて戸を叩く。

内で足音がしたが、すぐには開けない。声もかけない。外のけはひをうかがつてゐる様子だ。

「おれだ」

低い声で三五郎は言ふ。

細目に戸が開いて、女の顔がのぞいた。

「おれだ」

それで、やつと安心したらしく戸が開いた。

女は、かつて、三五郎が、妹と喧嘩した時にとめ役に出た肥性らしい突しい大年増、――三五郎の女房である。夜中に、汚点の一杯ついた白木の広い台が一脚、取りかこんで腰掛代りの空樽が十ばかり、蜘蛛の巣のかかつたきたない壁には煤けて赤くなつた値段書が半分剥げかけてぶらぶらして、それらを、天井からぶら下つた吊行燈が鈍い光で照らし出してゐる。行燈の揺れる度に、壁の蜘蛛の巣の影が不気味に大きくなつたり小さくなつたりした。

三人は、台をかこんで、思ひ思ひに空樽に腰を下ろす。

ものを言はない。思ひ思ひに何やら思案に耽つてゐる様子である。

三五郎の女房は、用心深く戸を閉めた後、奥に入つたきり出て来なかつたが、やがて、銚子とつまみものをのせた盆を持つて来た。

「そこへ置いとけ、うるさいから、あつちへ行つてろ」

三五郎は女房を追ひやつて、自分で銚子をとつて二人に酌をしてやつた。

「[illegible]しうがせう。[illegible]除りなすつたら」

「む」

覆面の男は、片手に盃を持ち、片手で覆面を除つた。カンのいい読者諸君にはもうおわかりであらう。覆面の下から出たのは、谷中[illegible]の住職日乗の鋭い顔であつた。

それつきりで、三人はまた黙りこんで盃をなめてゐたが、急に傳吉が言つた。

「それで、これからどうしなさる？」

「それを今考へてゐるんだ」

「和尚さんは？」

「わしも考へてゐる。うまく金を出させた上で、本人はおとなしく消してしまはなければならんが。容易なことではこちらの言ふ通りにならん奴故……」

「いつそのこと」

三五郎だ。

「あいつの言ふ通り、送り込んでやりやせうか。あいつア江戸侍と違つて、悴ッぽい所のあるだけに案外奴は言はねえかも知れませんぜ」

「そいつア考へもんだ。婆婆の奴等は、お上品にお情深ぶつてゐるくせに、人をペテンにかけるぐれえ平気でゐやがる。俺ア不承知だの」

「しかし、それより外に、手は無えぢやねえか。まごまごすると一文にもならねえことになるぜ。一文にもならねえで、あいつを殺してみたところではじまらねえ。一か八かやつてみやうぢやねえか」

「そう言へば、さうだが」

渋々ながら傳吉が同意の様子を見せた時、和尚が口を出した。

活況著しい上半期の新劇界

最近活況著しい新劇界の本年度上半期に於ける活動振りを見ると、新劇協同及び新協劇團が各五回、文学座、東童、歌舞伎座、藝術小劇場が各二回の他劇團集、東京学生藝術座、竹翠會、未明座が各一回合計二十一回の興行が行はれた他日比谷公會堂其の他に於ける特殊公演もあり、上演種目は總日本物二十七種に對し翻訳物十種といふ割で此処にも時局の響きが現はれるが、更に作家、演出家、装置家の活躍振りは

（作家）島村、久保榮、眞船豊、久保田万太郎各二、岸田國士一、（演出）久保榮四、久保田万太郎二、村山知義、清水秋良、村上徳、岸田國士、岩田豊雄各二、（装置）伊藤熹朔一七、伊藤[illegible]閉六、金須[illegible]士、橋本欣三各三特記すべきは十三歳の[illegible]田正子が創作した「綴方教室」が再三開光を浴び、映畫に[illegible]劇團[illegible]、中川[illegible]一の両劇團が劇化した事は注目すべきである。

カナ文字ニュース

△國民黨デハ　サキゴロ　毛澤東トカ　周恩來トカノ　共産黨指導者ノ　國民黨黨籍ヲ　ウバイトクヲ　決定シマシタガ　コンドハ　共産黨側カラ　國民黨首腦部ゼンブノ　黨籍ヲ　ハクダツシテ　代表トナツテ　蔣介石ガ入黨セヨト　申込ミマシタ

△ソ聯軍ノ巧妙ナ作戰ニ　ホウイサレタ　敵ハ　ビックリシ　緑縣　垣曲方面カラ　ゾクゾク　ニゲ出シ　黄河ヲワタツテ　南岸ニニゲノビヨウトシテキルノデ　ワガ軍ハ空陸カラ　コウゲキシテキマス

文部省の推薦映畫　四百五十本を突破

文部省社會教育局では映畫による國民教育の見地から優秀作品に對し推薦制度を決定し完成映畫に對し推薦を行つて來たが、最初の推薦映畫は國際活映所有の洋畫「ヘレンケラー」であり、邦畫の第一回は日活、國活、大活、松竹四社合作の記録映畫「皇太子殿下御渡歐」で劇映畫としては松竹の「路上の靈魂」が最初でこれと同時に日活「支那の夜」「ああ川島巡査の死」が推薦になりその後昭和十三年六月三十日迄には合計四五三本の多きに達してゐる。因みに本年度上半期に於ける推薦映畫は左の二十二本である

「風の中の子供達」「南十字星は招く」「オーケストラの少女」「南極捕鯨」「新丸」「ボビーの日記」「五人の斥候兵」「わんぱく日記」「上海」「南京城」「南京」「北國の春に」「曙光」「東洋平和の道」「田臣教」「赤の脅威」「野戦郵便」「海の護り」「[illegible]」「[illegible]」「大陽の子」「沈黙の[illegible]」「[illegible]」

聖林打明け話（下）

フランク・キャプラ語る

私が映畫の「偉大な戀人」を輕い喜劇役者に轉向させる私の意圖を發表した時、ハリウッドの半分は卒倒しさうでした

とにかく氣が狂つてゐるやうか、ゐなからうか、私は少くとも映畫製作者たちの打立てた教訓の多くを破つてその映畫の製作にかかりました

私は因襲をだいなしにする全くの喜びのために法則を打破しません、私が劇作撮影の法則に反對する時はその法則に缺點が多いといふ考へを私が持つてゐるからです

「或る夜の出來事」はあらゆる他の映畫と同程の冒險さを持つてゐました、例へばバス・ステーションのシーンで私はロサンゼルスのグレイハウンド・バス・ステーションでこれを撮影する手筈をしました

×

諸君は野外撮影地に到着した時の私の恐怖を想像出來るでせう、

私たちは署名を欲しがる何百といふゲーブルとコルベールのファンでそこがきつしり詰まつてゐるのをみました、それは特別の下撮古の室を設けなければならないし、カメラを据附けて焦点を定めてから最後の可能な瞬間にスターたちを出すだけにすることを意味してゐました

その時でさへ私たちはカメラの邪魔になるファンを避けるために五十人の屈丈な警官の一小隊を必要としました、恐らく諸君は路傍の宿屋のシーンの「泉」の陰氣な喇叭に愉しげな感情がこもつてゐたと諸君は思はれたでせう、實はあの陰氣な鳥は映畫の数百呎をテントの布にぶつつけて台なしにしたのでした

×

「或る夜の出來事」の成功の大部分はクラーク・ゲーブルと私が共通のものを多く持つてゐたといふ事實に基づいてゐます、クラークは彼と私と絶望を知つてゐました、私も同様でした

彼が遂に成功に見舞はれる前にクラーク・ゲーブルは林木伐り出しの若者でした、彼には小道具方でした

私はといへばエキストラ、ウクタ一、助監督、カメラ・マンとして働きました

大戰後アメリカ[illegible]から[illegible]になつて來たのを[illegible]

私は非常に[illegible]

ゲーブルが關する限り愉快な役行きでした、私がゲーブルを借り出したスタヂオに彼が歸つた時彼は今までよりもつと高額で興行することが出來ました、さうしてスタヂオでは喜劇役者として役の才分に適した高級な或ひは低級なストオリイを早速探し始めました

クローデット・コルベールの方はといへば彼女はもとからその役について彼女の疑惑を持つてゐたのでした、それにしても彼女はその瞬間から一つの映畫に三万弗を左右し得られる幸運な地位に納まりました

クローデット、クラーク、ロバート、リスキン、それに私は映畫藝術科学アカデミーから金の像の努力賞を集めました、會社と公開者は大變な儲けを上げました

さうして私の良き友である諸君は諸君の一シリング六ペンスの報償に笑ひの二時間を得たのでした

そこで諸君は映畫の世界の法則を破つて何を得たかをみられたでせう

×

でも私が法則を破つたハリウッド切つての唯一人だといふ考へに早合点してはいけない、映畫の事業を根柢からひつくり返したもう一人の型破りがゐました、彼は發明者でした――トーキー映畫の發明した人でした

トーキーの進歩するまでは諸君のスターがどんな声をしてゐようと問題なかつたのでした、彼女は今まで[illegible]なければならなかつたことは彼女の百万弗の微笑を振向け、長椅子の上で自分を恰好よく横へ默つてゐることでした、映畫製作のあらゆる先例は一夜にしてひつくり返り、プロデユーサア、スタヂオ、監督、技術家たちをして悉くくらくらさせました、ハリウッドはつねに自分たちの出來得ない事を語り合ふ人々のための大きな町でした、トーキーは私が椅子に足をかけた時にやつて來ました

そこでは私は誰らが呼吸し易いと感じてたところでした、ところが新しい技巧を要求した全く新奇な媒介物がここに現はれたのでした

どうして私はトーキーで巧くやり得たでせうか？

コロムビアは私に最初のトーキー映畫ジェーン・ハーショルト、リカルド・ゴルテス、ニナ・パスクニット共同の「若き時代」とジャック・ホルトの最初のトーキー「ドノヴァン事件」を私に一任しました

そこで私は型を破る他の人々の努力によつて利益を得てさへゐることが諸君にはわかつたでせう

肢體美は先づ骨格から

【ロサンゼルス】肢體美人が美人の必要な要件となつた今日先づ肢體の美しさは骨格の矯正からと当地の醫師ニイクレット氏が最近レントゲン寫眞を證明した、これによれば骨格矯正が醫學上に證明され矯正出來る仕組です（寫眞はレントゲン寫眞を前にして當地第一の健康美の持主ルス・ウイリアムソン嬢）

狭い庭でも工夫一つで涼しい

水をつかふのがよい

都會地などで庭の狭いお宅でも工夫の仕方一つで庭を涼しくして暑さを少しでもさけることが出來ます。狭い庭を最も有效に変化させるには水を用ひるのが一番よい方法です。手洗ひ鉢一つに、[illegible]

[illegible]

海外小話

交通違反者用日曜學校

ナチス・ドイツは自動車の普及に眼を力瘤をいれ、國内到る所に自動車道路を建設する一方、ファスレーベンに大自動車工場を建つて、ドイツ國民に六百万台の廉價自動車を供給しようといふ意氣込みである

所で[illegible]も[illegible]自動車をドライブ[illegible]

その他夏の夕涼みに、庭に竹の腰掛や籐椅子を出すことや、朝顔の蔓をのばしたり、打水をしてゐるつもりで水々しくして置くなど工夫一つで色々ありませう

[illegible]――このほど同國の某所に[illegible]へ行くことを命じられる。この学校に行くことを拒否すると、罪科によつて罰金を取られるといふ訳だ。

この日曜學校には、その一週間に交通規則に違反して罰金を取られる素人法人運轉手が集つて、その道の権威から交通規則違反を防止するための必要をコンコンと説き聞かされる。そこでハイ、恐れ入りましたと頭を下げて帰るといふ寸法だ

エチオピアの新出口

現在ドイツ[illegible]都市に、この教會ならぬ日曜学校が開設され、ベルリンなどでは毎日曜百人からの違反者が[illegible]

エチオピア問題に[illegible]、イタリア政府は、今回從來唯一のエチオピアの海への出口たる仏領ジブチの仏領ジボーチ港経由ではなく、伊領[illegible]のマッサワ、ソマリランドのモガディシオの二港を利用し[illegible]

イタリア當局の[illegible]

デ・ファリヤ學士會長を辭職

スペインの作曲家マヌエル・デ・ファリヤは、スペイン内乱勃發以來フランコ政權側の「スペイン学會」會長として活躍してゐたが、この程辭職した。辭職の表面的理由は健康すぐれぬ爲とあるが眞相は判明しない

臺日漢詩壇

魏清德　選

夕陽　謝汝銓

[illegible]

外社坂　同

廣島公園　西川　萱南

[illegible]

其二

[illegible]

其三

[illegible]

ホルモン化粧料

近代科學は人體の完全な活動美容はヴイタミンやホルモンの作用だと云つて居ります。美と若さの泉と云はれる綜合ホルモン配合のクラブビホ・クリーム、クラブ乳液、クラブ美身クリーム、クラブ白粉其他クラブのホルモン化粧品を日常御使用なさいますと、何れも配合の綜合ホルモン其の他の皮膚榮養剤が表皮から吸收されて、お肌を根本から若返へらせます。

日焦止クリーム

日焦を防ぐ簡單な方法としては、クリームがある。これは目に見えないフイルターの役をするのである。が不良なクリームでは役に立ちませんクラブ美身クリーム等がよろしいでせう

藥用クラブ歯磨

單にムシ歯や口臭を防ぐばかりではなく、結核や悪疾を豫防してこそ、眞に科學的な歯磨と云ふべきです。その点で最も信頼すべき歯磨は藥用クラブ歯磨であります。これは專賣特許の強力殺菌劑クロール・カルヴァクロール、及びヨード・チモールが配合されて居り、口腔に居る恐ろしいバイキンを殲滅させます

メガホン塔

▲[illegible]

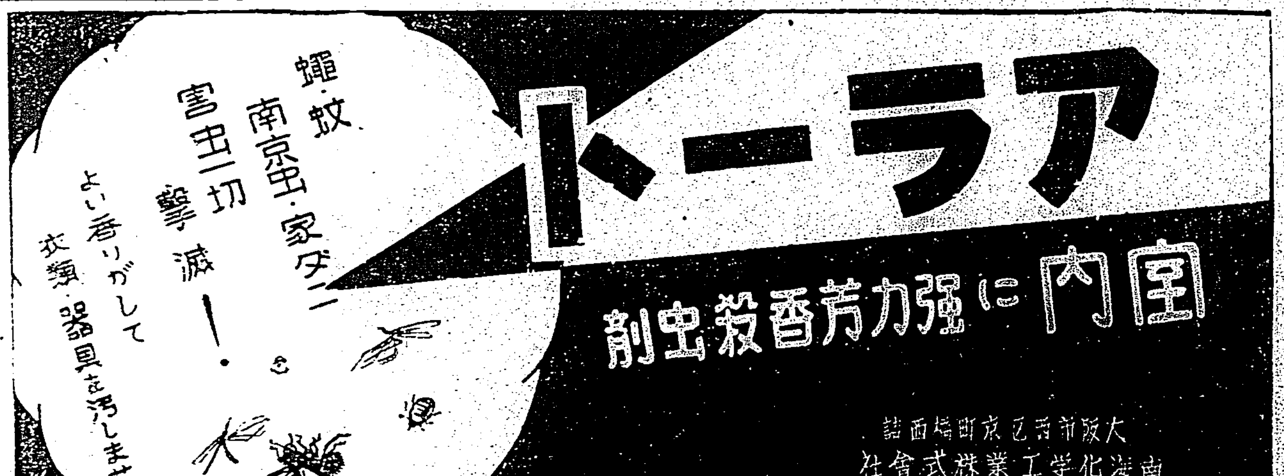

臺灣六法
定價四円也　送料卅八錢
發行所　臺灣日日新報社圖書部

強力殺虫液
ピレキラ
無色透明　汚さず
專賣特許
大阪　近江除虫菊株式會社

各種ボタン
婦人子供服用ボタン・バックル
製造販賣
駒利商店
大阪市東区南久太郎町三丁目九
電話本町四二一二番　振替大阪四一一八九一番

グリコ
ハイへノジト

ワカミツ
うす毛に
[illegible]

驚異的な効力：短期間の奏効
淋疾ウエネルチン錠
臺北市本町　一手代理店　資生堂藥舗

キユーピーマヨネーズ
海にも山にも
御家庭の御食膳に

アセモにタダレに
ボアール

家庭聖藥の外塗内治

アンチフラミンは歐米諸國に於て、數十年間賞用されて來た、外塗内治（外部に塗擦して内治せしめる）藥で從來使用して來た巴布劑とは違ひ、患部に塗布するが早いか、速かに組織内に滲み込んで炎症、疼痛を去り、腫れを引かせ、血行を整へる作用が極めて卓越であります。

故に肺炎、氣管枝炎、又は感冒から起る咽喉、胸の痛み、肩凝り、神經痛の如き一般疼痛性及び炎症性疾患には勿論、扁桃腺炎、關節炎、乳房炎等にも特効があり、又婦女の月經痛には本劑を下腹部に塗布すれば疼痛を去り、行經を順調ならしめる特異作用があります。

尚本劑は患部に塗布するも何等刺戟を起さず、使ひ心地が爽かであるため、各病院は勿論一般家庭にても廣く使はれてゐる聖藥であります。

（全國有名藥店販賣）

發賣元　京城西大門町　株式會社　柳韓洋行

適應症
肺炎・感冒・肋膜炎・ロイマチス・扁桃腺炎・氣管枝炎・關節炎・神經痛・打撲傷・乳房炎・月經痛等

アンチフラミン

包装　20瓦　60瓦

臺灣日日新報
本日夕刊共十二頁
編輯兼發行人 佐々木齊
臺北市榮町四丁目卅番地 發行所 臺灣日日新報社

銘酒 楓白鹿

皇太子殿下、八日葉山に行啓 東京驛にて謹寫

強力に物價抑制
價格取締規則を公布 暴利取締令を改正

【東京十日發同盟】商工省では需要物資の非常管理と並行して強力に物價抑制をなすべく九日新省令「販賣價格取締規則」を公布即日實施し、既制品、輸入綿等十四品目の物價指定を斷行愈々政府の戰時物價方策も本格的軌道に乘つたが更に商工省では現行の暴利取締令の改正省令を實施すべく着々準備を進めてゐる、即ち暴利取締令の改正要點は

一、適用商品の範圍を擴張する事
一、商品販賣價格の表記を義務制とすること

等であるが當局としては九日より實施の新法令販賣價格取締規則と改正する暴利取締令との二本建で戰時下に於ける物價抑制政策を強力に遂行する譯でその目標は廣汎な商品價格の騰貴阻止といふ消極的なものでなく中央地方兩物價委員會の本格的活動と相俟つて積極的に物價の引下を斷行すべき[illegible]たる決意を持つてゐる

山西南部の敵は四分五裂に潰亂
我軍之が殲滅を期す

【石家莊十日發同盟】我が軍の積極果敢な行動に山西南部の敵は四分五裂の潰亂狀態に陷り我軍はこれが殲滅を期してゐるが十日各地に於ける敵軍の狀況左の如し

一、曲沃、侯馬附近の敗敵は目下平陸方面に向け續々敗走中
一、又その一部は垣曲の黄河渡河点目差して敗走し敵はこの退却渡河を掩護すべく第十七師、八十三師、十六師の三個師が必死の抵抗を試みつつあり我軍はこれが殲滅を期してゐる
一、運城の敵は我が〇〇部隊の猛攻に大動搖を來し南方鹽池、[illegible]上に目下盛んに陣地を構築中

に敵の退路を遮斷し引續き[illegible]を猛追してゐる

【石家莊十日發同盟】我〇〇部隊は曲沃南方の敵を擊破、九日正午絳縣西方地區に進出、一部は既に遠く〇〇、〇〇方面に向け退却せる敵を猛追中である

峻嶮の地を征服

【石家莊十日發同盟】絳縣東二側方面の敵を擊破した〇〇部隊は垣曲目差し敗敵を急追中であるが同方面は地勢峻嶮にして標高四百乃至四、五千米に達する山嶽重疊し多大の困難あるに拘らず我が將兵は地形の不利と折柄の降雨に屈せず勇躍これを征服し敵を一兵も殘さず殲滅を期して引續き猛追中

双岡鎭を占領
猛然、敗敵を急追

【横水鎭十日發同盟】山西省沁河南方の支那軍殲滅に出擊せる部隊は去る三日來沿道に各小部落に據る殘敵を掃蕩しつつ五日拂曉には双岡鎭の敵に迫り清水部隊は同日〇〇部隊の援護射擊下にトーチカ陣地に據る双岡鎭の敵に果敢な突擊を敢行、二十二時間に亙る激戰を續け遂に敵九百を殲滅して双岡鎭を完全に占領、息つく暇もなく敗敵を急追、七日正午頃東二側に迫つた、この時高地に陣地を布いてゐた敵は我軍に[illegible]

獨逸は日本に好意
オツトー大使語る

【ヴァンクーバー九日發同盟】過般來歸國中であつたオツトー新任駐日ドイツ大使は赴任の途九日ヴァンクーバーに到着、直ちにエムプレス・オブ・エシア號で日本に向つた、出發に際し大使はドイツの[illegible]

猛暑百二十餘度の前線

南昌、衡陽を猛攻擊
海軍航空隊中南支で活躍

【上海十日發同盟】海軍航空部十日發表 九日海軍航空隊は中支方面に於て目覺しき活動をなせり 栩町少佐、中島大尉指揮の大空襲部隊は南昌新舊飛行場を爆擊せり、地上空中ともに敵機を認めず南飛行場施設を完膚なきまでに爆破せり、即ち新飛行場格納庫、兵用機體倉庫に命中せる數十彈に依り五棟を炎上、舊飛行場に於ても多數直擊彈に依り格納庫を炎上し飛行場滑走路を爆破全機無事歸還せり、衡陽飛行場を攻擊せる三原大尉の指揮する部隊は密雲の重疊せる天候を征服し極めて猛烈なる防禦砲火を冒し飛行場地上にありたる大型、小型十餘機中四機を爆碎炎上せしめ二機を中破し我方全機無事歸還せり、揚子江方面に於ては海軍航空隊は田家鎭の敵陣地、敵艦艇を爆破しこれに多大の損害を與へ又陸軍部隊を支援しての前面の敵兵を各所に爆碎せり

日佛新經濟協定と佛國の滿洲國承認
タン紙、理を盡し慫慂

【パリ九日發同盟】有力紙タンの東京特派員シュヴァリエ氏は九日の同紙上で承認主義に基く日佛新經濟協定の締結を提唱すると共にフランスの滿洲國承認を慫慂して左の如く述べてゐる

現在日佛兩國間に存在する暫定的經濟協定は本年末で滿期失效となるがこれに代るべき承認主義に基いた新經濟協定を締結することが望ましい、この新協定はフランス本國は勿論フランス植民地保護領及び委任統治地の全部に適用さるべきもので日本側も植民地、租借地の全部を包含する廣汎な地域を適用範圍とすることとなら、滿洲國もフランスの承認があり次第この中に加へらるべきだ、滿洲國の承認問題に就ては日本が滿洲國に經濟と繁榮を齎らさんとしたことが明かに證明されてゐるからフランスの滿洲國承認も近い內に實現されるものと豫想することが出來る、この爲めに東京とパリに各々日佛合同經濟委員會を新設しこの協定の達成に努むべきだ、斯かる日佛經濟新協定の成立は日佛兩國の經濟的協力關係を急速に確固ならしめ日佛兩國間に長期及び短期のクレヂット設立の機運を促すだらう、斯くて日佛兩國間に懸案の經濟的諸問題が解決されれば勢ひ日佛兩國間に恒久的且つ強制な提携關係を確立することが出來よう

ム首相が强硬決意
共產主義打倒の爲に世界戰爭も恐れず

【ローマ九日發同盟】ムッソリーニ首相は九日ローマで發行されたファシスト黨大評議會十五年間の活動報告書に特に序文を寄せスペイン內亂に言及「ファシズムは共產主義打倒のためには世界戰爭をも恐れるものではない」と强硬決意を披瀝し左の如く述べてゐる

スペインに於ては人民戰線軍に對する佛ソ兩國の援助にも拘らずフランコ軍は着々勝利を收めてゐる、これこそ最大の意義を有する歷史的事實だ、即ち共產主義的勢力と不滅の原則を持する勢力との國際的對立の現狀に於て黑シャツ黨のなした最初の挑戰を意味するものだがこれが最後の挑戰であると誰が斷言出來やうか、これは又反動的革命としてのボルシェヴィズムを含む過去の革命と吾々の革命との間の最初の衝突である、この衝突が明日は全歐洲に發展するか否かは豫斷を許さぬが、ファシズムは世界の各大陸の運命を決するが如き大紛爭をも決して恐れるものではない

次でローマ、ベルリン、東京樞軸の强靭性を指摘して曰く

エチオピア征服はイタリーの外交政策を確立し、今やローマ、ベルリン、東京樞軸はローマ、ベルリン、東京を結ぶ三角形の上に確固不動のものとなつた、獨伊兩國の連帶關係は今までのところ正式な外交條約を必要としない程確固なものである

最後にイタリーの軍備强化に言及し左の如く述べてゐる

全イタリーの生活は軍事的性質を帶びてゐる、この傾向は今後益々增大するであらうし又さうならねばならぬ、イタリー國民は戰爭と平和の諸任務遂行のため不斷に動員されることを誇りとしてゐる

畏くも上聞に達す
—世界空軍史に輝く— 海軍航空隊に感狀

【東京十日發同盟】去る二月二十四日廣東北方南雄の敵飛行基地を空襲し敵機二十數機を銃擊爆破し[illegible]の偉功を樹てた岩城大尉以下の水上偵察機隊に對しては當時の長谷川支那方面艦隊司令長官より名譽の感狀が授與され更に四月廿九日、天長の佳節に當り敵都漢口に集中されつつあつた再建敵空軍を一擧に殲滅せんため長驅漢口空襲を敢行、敵機五十二機を粉碎して世界空軍戰史に一大金字塔を築いた〇〇航空隊の偉勳に對しても同樣及川長官より殊勳の感狀が授與されたが此程に至り二航空隊に對する感狀が畏くも上聞に達せられた旨十日大本營海軍報道部から公表された

純國產煙草原料葉輸出
友邦ドイツへ

【東京十日發同盟】純國產煙草の原料葉が友邦ドイツへ輸出されあちらの愛煙家のパイプを賑はすことになつた、專賣局では輸出振興の一助にもと近年煙草原料葉の輸出に努力し昨年度は一百二十五万円の輸出を見たので今年度は更に大飛躍をして六百万円の輸出を計畫し此內在來種百五十万瓩(約百万円)をドイツに賣込む豫定である、ドイツには昨年七十一万瓩の黃色葉(米國種)が輸出されたがヨーロッパに純國產煙草の葉が出るのは今度が始めてである

維新政府も當局談を發表
軍の發表に呼應

【上海十日發同盟】維新政府實業部當局では支那側工場經營方針に關する九日の我が陸海軍當局の發表に呼應し支那人間の誤解を一掃するため當局談を發表し一般民衆に對して日支共同經營方針に則應し經濟復興を圖ることが現下の急務なる所以を力說した

米國の產業動員計畫

【ワシントン九日發同盟】米國陸軍當局では一朝有事の際に對處する爲め產業動員計畫に就き着々準備中の所、陸軍次官ルイス・ジョンソン氏は九日來る九月一日までに民間軍需工場に對する指導教育費として一千万弗支出を決定した旨次の如く發表した

陸軍省は近代戰に勝利を收めんためには民間工場と緊密な連絡をとつて軍需品の製造に万全を期せねばならぬとの見地から積極的に民間軍需工場の指導訓練に乘出すこととなり、これが費用一千万弗を九月一日迄に支出するに決定した

【天無口】

わが揚子江の進擊作戰部隊は、非常な勢ひ、素晴らしい元氣で去る四日湖口を占領したが更に武漢三鎭の心臓部目がけて行動を續けるものと觀られる。それで京漢線の南下部隊が先に漢口を攻略するか、長江を遡る陸海聯合軍が武昌を先に占據するか、神のみが知る所ではあるが、國民の注目と[illegible]此点に向けられてゐる▲揚子江の吾が進擊部隊が溯江を開始したのが六月二十二日だ。香口に敵前上陸をし、馬當鎭を拔き彭澤を陷れ、遂に湖口を占領した▲先に及川支那方面艦隊司令長官は、第三國に向つて蕪湖から湖口までの長江筋に在る各國艦船の避難を勸告したが、この第一次の作戰行動は湖口の占領で終了した訳だ。そこで及川司令長官は九日、湖口から八十哩の上流の黃石港までの間が新戰區として激戰が豫想されるので、第三國の艦船に避難するやう外務當局を通じて改めて勸告した▲この黃石港といふのは、湖口と漢口との中間よりも少し漢口に近い長江右岸の要衝である。湖口から此處まで長江を遡るには先づ九江(南潯鐵路の終点で、之に依て南方の南昌に接續する)を經、更に武穴鎭、蘄州、茅山進口、石灰窰等を過ぎねばならぬ、黃石港の近くに大冶の鐵山があることは世人承知の通りである。此の第二次作戰も天佑に依つて見事な戰果を速かに收めるやう祈らねばならない。

北支の棉花栽培增產に乘出す
拓務省が積極的に

【東京十日發同盟】拓務省では日華經濟協議會と呼應し外務省及び民間各團體協力の下に北支に於ける棉花の栽培增產に積極的に乘出すことになり過般來現地當局と種々打合せの結果この程具體案を得るに至り近く之が實施に着手することとなつた、その計畫は北支に於ける棉作面積を擴張し段當り收量の引上げ栽培技術の向上を圖り十ヶ年間三千九百万円を以て現在出額を倍加せんとするもので日本棉花栽培協會をして近く生れる河北棉花改進會と協力これに當らしめ日華協同して農事改良に努め農民の生活安定向上を圖り同時に增產せられたる棉花と日本工業生產品とを交換せんとするものである、尚中支方面に對しても七月下旬棉花栽培協會をはじめ紡績聯合會、紡織同業會、外務省及び學識經驗者等をメンバーとする有力調查團を派遣して棉產事情を調查せしめることになつた

資金調整法による本年度事業資金許可申請
結局二十億圓程度に低下か

[illegible]

東京 神田 有斐閣 賣捌店 臺北市榮町 杉田書店 臺中市錦町 棚邊書店 臺南市本町 浩然堂

刑法の三十年
法學博士 牧野英一著
新刊 菊判總布裝上製 總頁數 二三三 定價 一圓三十錢 送料 三十四錢
曾て「民法の三十年」といふことを論じてそこに法律の社會化といふことを考へられた博士は、今や其の幾多の業績に輝く東大の刑法講座を隱退せらるるに當り「刑法の三十年」を回顧して古きものの價値を反省し、感謝し、之を見送ると共に、世のすべてのものの如く日に新たならむとする刑法に示現する文化國理念の前途を祝福し、展望し、新しき實務の重きを自覺する立場より、茲に示唆豐かなる本書を公にせらる。【內容】刑法の文化的意義 舊刑法から現行刑法への進化 民法起草者たる三人の先生 刑法講座の人々 新らしき刑法についての論爭 刑法と判例—未遂・共犯及び錯誤、因果關係と不作爲犯、行爲の違法性、類推解釋、量刑、少年法と治安維持法、盜犯防止法と勞力取締法、假釋放と強制規定と行刑累進處遇令 刑法と文化理念—不定期刑と勤勞の原理、罪刑法定主義の展開

商事判例回顧
東北帝大教授 法博 小町谷操三 東北帝大教授 伊澤孝平 著
新刊 四六判總布裝上製 總頁數 四六二 定價 二圓八十錢 送料 三十四錢
【商事法研究叢書 第三卷】本書は昭和六年以降十年度迄の五ヶ年間の商事に關する大審院判例六百餘件の興味ある回顧である。著者は當該年度の判例が從來の判例に對し如何なる地位にあるかを示すと共に、更に進むで其判例の發展又は學界主流の動きを明にする爲め、下級審及外地裁判所の判例並に文獻等をも明示せられた。蓋ろ判例法の現狀への正しい理解と將來の展望に或の力点をおいてなされたものといひ得る。即ち本書は年々山積し、流動する商事判例法近の動向を知らむとする人々、殊に判例への汲れなき注意を拂ふに日頃大きな困難を感ずる實務家・學生・受驗者諸氏の座右必備書である。
伊澤孝平著 表示行爲の公信力(商事法研究叢書第一編) 一・八〇 一三
西原寬一著 經濟的需要と商事判例(商事法研究叢書第二編) 二・〇〇 一八

地方自治制の研究(1)
京都帝大教授 法博 渡邊宗太郎著
新刊 菊判總布裝上製 總頁數 四〇六 定價 二圓五十錢 送料 四十七錢
地方自治制は憲法と共に、或る意味に於て、近代日本の發足点であつて、過去半世紀の間に於て順調に發達し、大いに國運の發展に寄與したが、駸々たる時世の進展は、今や制度の既往と現狀に鑑み、更に之を來るべき新しい事態に適應せしむる爲め、制度の全般に亙り之が根本的再檢討と再建とを力強く要求する聲高く、政府も最近熱心に其の調查研究を進めてゐる。著者は多年其の專門的立場より、此の問題に特別の注意を拂はれしが、本書に於ては、米國・獨逸其外國制度の興味深い論文を收むると共に、我國地方自治制度改正の立場・町村內務制度の統制・執行機關の強化・特別市制等の問題に於ける今日の論議の中心問題を捉へて、經緯に其の蘊蓄を披瀝せらる。時恰も自治制發布五十周年に當る秋、本書の公刊には殊に意義深いものがある。

ゴルツ獨逸農業史 —十九世紀—
T・F・V・ゴルツ著 京都帝大講師 山岡亮一譯
新刊 菊判總布裝上製 總頁數 四七三 定價 四圓 送料 四十七錢
本書はゴルツの名著「獨逸農業史」の第二卷(十九世紀)を我が新進の俊英山岡學士が忠實に全譯せられたものである。即ち十九世紀初頭のナポレオン戰爭、一八四八年の革命、新獨逸帝國の建設、十九世紀末の世界經濟への進出、自然科學の驚異的發達等幾多の出來事が、如何にして獨逸の農業及農業人口の內部に質的變革を齎し、農業の經營方式の改善を促し、更に他の社會階級との密接なる連關に於いてその發展を實現したか等の事情が、頗ぶるばかり精細に論述せられてゐる。我國の農政研究がゴルツ教授から受けた恩惠の深さは測り知れず、此の書はいやしくも獨逸の農業を問題とする人の必ず通過せねばならぬものである。殊に我國の農業政策は今や重大なる轉換期に直面し、大陸の政治的・經濟的進出に伴ひ、新しい農業經濟學の建設が一層強く要請せられてゐる此際、吾國の貴重な經驗によつて、我々の將來の進路を一層正しく根據づけることが最も重要であらう。

時局と農村(1)
日本學術振興會 第廿一小委員會編
新刊 四六判布裝上製 總頁數 五九六 定價 一圓五十錢 送料 三十四錢
我國は東洋永遠の平和建設の爲め自ら未曾有の大戰を闘ひ早くも事變一周年を迎ふるに至つたが、今や戰時經濟體制は愈々强化され、時局の重圧は都市及農村生活の隅々に深刻な影響を及ぼしつつある。國民食糧の供給に、兵器・軍馬の供出に、應召兵士の勤員に軍需工業勞働の補充に、農村の後方的役割は實に重大であつて、此の銃後の堅守讓りなくしては、長期國力戰は到底其の有終の成果を得難いであらう。日本學術振興會第二十一小委員會は、此の內外異常の情勢に鑑み、其の本務とする農村經濟に關する根本調查と併合して、時局に卽する農村經濟問題の重要なる題目を選み、夫々專門家に囑して其の研究報告を受け、之を順次公刊して戰時對策の確立と運用に寄與せられむとす。今回發行の第一卷及び其の續刊には次の興味ある論文を收載せらる。敢て廣く朝野有識の士の熟讀を期待して已まぬ次第である。
第一卷 日支事變下の農業、農民生活及農村施設… 九州帝大教授 澤村康
食料品及原料品としての輸入農產物……… 京都帝大教授 八木芳之助
農村機械器具工業と農家經濟………… 大阪商大學長 河田嗣郎 同 助教授 豐崎稔
【續刊】世界大戰に於ける食料統制の研究…本位田祥男 英國の農業生產に對する大戰の影響…東畑精一・篠原泰三 戰時に於ける農村勞工業と農家經濟……河田嗣郎・五島茂 內地及び外地農業の生產力……東畑精一・四宮恭二 事變下の農業と其の超克……土方成美 [illegible]

河田嗣郎著 農村問題 菊判總布 三八八頁 三・五〇
八木芳之助著 米價及米價統制問題 菊判總布 七六八頁 四・八〇
八木芳之助著 農村產業組合の研究 菊判總布 五一二頁 三・八〇

戰時經濟體制 全面的强化へ

【東京發同盟】盧溝橋に起つた一發の銃聲は我國の經濟體制を一躍、戰時經濟體制へ押し進めた、更に戰線の擴大とともに戰時經濟體制も全面的强化へと飛躍せしめられて居る、恰も北支戰線が中支戰線にまで發展し上海から南京へ、南京から徐州へ、鄭州へ―更に漢口攻略の一大會戰が展開されんとするが如き速度をもつて、

◇…經濟統制も 為替管理の强化、貿易調整より貿易管理へ臨時資金調整法による資金面に生産事業の統制へ、物資總動員の實施へ、その他物價の抑制消費の節約等々各部門に於て徹底的な所謂自主的統制より法的統制へとめまぐるしい進展を示して居る、戰局が如何に思ひ通りに進捗したとしてもなほ長期抗戰の不可避なることが豫想されて居る今日、戰時經濟體制の高度化はもとよりやむを得ざるところであらう、特に長期戰下にあつては、武力戰であると同時に經濟戰であると言ふに於ては、なほ一層、統制經濟の確立こそ勝利への途であると確言せざるを得ない、賀屋、吉野財政より

◇…池田財政へ―然してその根本方針―第一國際收支の適合、第二、生産力の擴充、第三物資需給の調節―所謂財經三大原則に何等の變更を見る筈もない、要は之が實現の具體的方途とその具體化に對する迫力如何である、而して池田財政は為替許可と輸入許可との事務一元化、綿製品の非常管理等に端的に表現せられ、その今後の動向を明示して居る、殊に綿製品の非常管理に關しては、綿製品は我國輸出貿易の大宗で、その事業は

◇…重要産業中 の一つであるだけに極めて注目すべき施策であり、その影響するところ甚大なものがある、これは七月一日より實施の綿糸の內地供給禁止と關聯して、物資需給計畫決定に基き綿の需給を根本的に再調整し、軍需向及輸出向に最大限度に需要な供給を確保する目的を以て斷行されたのであるが、この非常管理は經濟生活に對する國家權力の發動として將に空前の措置であつた、何故にかくの如き大規模且つ畫期的な

◇…戰時新國策 をとらなければならなかつたか、それは池田藏相自ら語るところに依つて明白であらう、即ち「…なんて窮屈な息苦しい世の中になつたらうと思ふだらうが、これからよく話してやれば解つて呉れるだらう―つまり戰爭に勝たなければいけない、その爲物資は軍需の方に振り向け、それから貿易の方に向けなければならない、外國から金を持つてくる爲にだ…そして殘つたものを國內に向けるのだから、物資によつては國民に行渡らなくなるかも知れん、然しそれでこの窮乏を忍んで貰はなければならないのだ、このことがよく國民に解つて貰へれば窮屈な世の中だといふ考へを改めて無理がないと忍んで貰へるのだが…」

◇…この藏相 の短い談話の中には、現在までとり來り又今後もとらんとする財政經濟政策の基調がすべて織込まれて居り、その意味において非常に含蓄ある言葉である、第一に軍需品の供給を圓滑にするために、第二に我國から金を現送する必要のない様、輸出を旺盛にするために、第三に國民の節約―所謂戰時消費節約の決意を要求してゐるのだ、戰に勝たんがために眞に舉國一致を希望してゐるのだ、現在かかる高度なる段階に達した戰時經濟體制下において、今、事變以來次々に採用され强化されて來た各種の經濟統制政策を檢討すれば、未だ種々解決を要する幾多の問題を殘して居るとは云へ、さしたる破綻を示さず兎も角、經濟界は非常時局に對處して順調なる推移を示して居る、いま事變以來とられた主なる

◇…經濟政策を 列擧すれば

一、公債の公債消化(公債は日銀引受)
一、長期低金利の堅持(日歩一錢二厘方の維持)
一、金現送(金準備の評價替へ)
一、事業資金の統制(臨時資金調整法)
一、輸入制限、若くは禁止による國際收支の縮小(輸出入等に關する臨時措置法)
一、戰時經濟金融統制(?)
一、國家總動員法の制定
一、軍需物資の優先的供給、消費の制限
一、代用品の强制使用
一、物資需給計畫の採用
一、公定價格制の採用
一、貯蓄獎勵(八十億円を目標とする貯蓄運動)
一、輸出振興策(輸入リンク制の採用)

等々である、斯くして事變下の物資の圓滑なる消化を示し、物價の騰貴もある程度抑制し得て惡性インフレも防止し得た、又

◇…國際收支の [illegible]

◇…貿易轉換期 に際して [illegible]

◇…經濟警察官 [illegible]

代用パルプの製造會社が續出
藁、バガス等十五種に亙り 木材パルプも顏負けの態

最近のパルプ飢饉に直面して、代用パルプ工業の計畫は文字通り雨後の筍の如く續出、恰も時局產業の觀を呈してゐる、我國の工業上から見ても、需要性を認められてゐる人絹、ステープル・ファイバー製紙業はその需要激增を前にして原料パルプが最も必要とされてゐるにも拘らず原料パルプの入手難といふ一大隘路が現はれてゐる、而して我國が將來要するであらうパルプ及び原材は當局方面では昭和十七年に於ては內鮮滿百八十万噸、原材換算二千二百五十六万五千石目標をたててゐるが、これを原材についていへば一千万石足らずの伐採にさへ苦勞してゐる現狀であるから、新たなるパルプ資源として木材以外の所謂代用パルプの開發が必要になつて來たのもまた當然である、いまこの補助パルプの計畫の全貌を示すと次の如くである

藁パルプ △旭化工業會社―公稱資本五百萬円 工場所在地東京 日產能力三〇噸 製品は製紙用 △ラサパルプ會社―二百五十万円 工場大阪 日產能力二〇噸 製紙用 △倉敷絹織會社―建設資金百六十万円 工場岡山 日產能力二〇噸 人絹用 △岡山製紙會社―建設資金四十六万五千円 工場岡山 日產能力一〇噸 製紙用 △東京瓦斯會社―公稱資本金五千九百五十万円 工場名古屋 能力日產一七噸 製紙用 △大日本紡績工業會社―二百万円 工場岩手 能力日產二〇噸 製紙用 △東武製紙工業會社―五十万円 工場東京 能力日產七、五噸 製紙用 △大阪曹達會社(計畫中)

バガスパルプ △臺灣製パルプ工業會社―一千万円 工場臺灣 能力日產五〇噸 製紙用 △新日本砂糖工業―二千五百万円 新營工場 日產三噸 花蓮港工場 同一噸 [illegible] 何れも製紙用 △臺灣興業會社―八百万円 工場羅東 能力日產六噸 △帝國製糖會社(計畫中)△臺灣製糖會社(計畫中)

桑條パルプ 東洋紡績會社―建設資金百二十万円 工場岐阜 能力日產一〇噸 人絹用

マオランパルプ △片倉製紙會社―一百万円 工場福岡 能力日產九、五噸 製紙用 △特殊纖維工業會社―百万円 工場岐阜 日產能力四、五噸 製紙用

日本フラックス研究所―工場千葉(目下栽培のみ)製紙用

大豆殼パルプ △日滿纖維工業會社―七百万円 工場滿洲開原 日產能力五〇噸 人絹用

籾殼パルプ △富國人絹パルプ會社―二千万円 工場三重 能力日產五〇噸 人絹用

杉材パルプ △日本パルプ工業會社―二千万円 工場宮崎 能力日產六七噸 人絹用

海草パルプ △帝國纖維會社―十万円 工場東京 能力日產一噸 製紙用

蘆薈パルプ △赤柴葯パルプ工業會社―一千万円 工場樺太 日產能力二七噸 製紙用 △東邦化學工業會社―十六万円 工場栃木 日產能力一〇噸 製紙用

銀合歡木パルプ △新日本砂糖工業―二千五百万円 工場 臺灣 研究中

市皮パルプ △日本特殊纖維工業(目下計畫中)

ボロ屑パルプ △旭ベンベルグ―大分製紙を買收 工場宮崎 能力日產二〇噸 人絹用

カラオ樹パルプ △南洋纖維工業會社―二十万円 工場南洋 日產能力一〇噸 製紙用

蘆パルプ △康德盛通(?)合資會社―五百万円 工場滿洲營口 能力日產一二噸 人絹用 製紙用

其の他 △葉煙草紙質パルプ(臺灣總督府專賣局臺北研究所にて研究中)△澗草カラ製紙工業(福岡縣工業試驗所で研究)△棉莖カラパルプ(朝鮮中央試驗所で研究)△大豆カゼイン及カゼイン(昭和產業で研究中)△鯨の蛋白質より(北支水產で研究中)

東京に於ける蓬萊の賣行現狀
東京にて 加賀卯之吉

深川に於ける上半期の正米の賣買は百二十七万餘で其內訳は

內地米	二十六万八千俵
朝鮮米	八十二万二千俵
臺灣米	二十七万九千俵

で、割合でいへば

內地米	二十一パーセント
朝鮮米	六十八パーセント
臺灣米	二十一パーセント

といふ事が一期蓬萊南部米の移入多く中部の早場及南上米の出廻り始めの六月では內地は一四、蓬萊は增加して三一、朝鮮は減つて五四の割合になつて居る、斯る狀態から觀みると深川正米市場の主體は鮮米蓬米にあるといつて差支へない、若し十年前の如く鮮米の移入の少なかつた時代であると深川の米業者は營業が成立して行かないかも知れん、夫を思ふ時、深川の米問屋さんは、朝鮮臺灣の生産者に大なる感謝を捧げねばならぬ

× ×

其一期蓬萊の賣行を如何に見ると新蓬萊の移入は京濱のみで凡そ五十万袋と推算することが出來る而して市內消費にあるものはといへば約五万二千袋の [illegible] と蓬萊としては一万三千袋の內外のもので四十七八万袋は移入して市中で消化したか近府縣の當用に捌み出されて居ると觀られる、關西及東海道方面は兎も角として京濱としては可なり賣行きが良いといへる、夫は前便にも言つたことだが今年の蓬萊米は米質が良かつた次で出廻つた中部の早場、員林、

二林、田中、溪湖產も評判がよく評判よりか相場も追て上り五十五キロ、四等品稍に五キロ半の物も出る、四等品に至つては市中で何も唯一時好評で途中で声價を陷落せしめて居つた西螺米が十一円二十八錢で取引され、南部上米の評判が產地より需要地で高い、員林産米と多く聞いた時で十五錢、先づ十錢前後の取引が多く行はれて居る現狀

× ×

蓬萊の捌けの良いといふのは、政府拂下古米に比較して値段が高くない、否ご袋が四十錢以上に賣れるから、十一円二十錢、在三十円五十錢の蓬萊は正味二十九円五十錢の米、賣れ易いのも無理である夫れに新米の拂底時代である、品質は前年より數等優つて需要者が歡迎する、だから少し高くなると買手の方で見送るか、安いと直ぐ手が出て來る、清算市場の狀況取引も、十一円十錢以下には正米業者の買手が出て居つて十錢処は手堅い、又清算市場でも十二円以下の買手は多い、だから一寸の間南部物で十一円九十台の取引を見たが、間もなく、十二円台に取つて返して現在の取引は先約

員林	七月十日物	一二、二三
中部		一二、二〇
南部上		一二、一〇
北部		一二、一五
中部	七、八月物	一二、一三

× ×

販賣問題を氣にして產地の方から乘り出して賣つても來ぬが、關東方面不作の水害含みで、眼先き地場に買氣味旺盛の折柄に、假令朝鮮相付が上々でも、蓬萊は烏渡下げる見込み薄、高値に稍々氣懸じる警戒が肝要と思ひます(七月二日記航空便)

ス・フ混織から木綿の嚴禁まで
絹物の着用自由といふ 皮肉な戰時體制に到達

池田經濟相の統制強化は、更に一段と進展した、「涙を振つてやつた」と、"斷"の拳に出た彼の悲壯な決心は「それもこれも戰に勝つ為めには仕方がない」と國民全般の「我慢」と「協力」を求めて居る、世を舉げてス・フ時代だ、而も吾々は綿布に「さよなら」を告げなければならない、併しどうしてこんな事になつたのだらう

◆―――◆

最近のわが國の輸出の大宗は綿織物だ、わが紡績業の發展は技術の進歩努力にも依るが、低銀の安い女工さんが操業の基礎を為して居り、しかもその絹綿を原料とする織物及び加工にはその生產過程に於て家內工業の力を藉りて居るそれが我が綿織業の世界に於ける特殊の地步を占むるに至つた原動力で、今日に於ては完全に英國のランカシャの紡績を壓倒し、數百年誇つて來た英國紡績の勢力を脅して居る、これを最近のわが綿織物の輸出額に就いて見ると左の通りである

◇綿織物輸出額

		千方碼	千円
生地もの	昭和十年	[illegible]	[illegible]
	十一年	[illegible]	[illegible]
	十二年	[illegible]	[illegible]
晒したもの	同十年	[illegible]	[illegible]
	十一年	[illegible]	[illegible]
	十二年	[illegible]	[illegible]
その他の綿布の計	同十年	[illegible]	[illegible]
	十一年	[illegible]	[illegible]
	十二年	[illegible]	[illegible]

◆―――◆

が併し斯様に多くの輸出額を有して居るが、その原料棉花は全部海外から仰いで居る有様である、そし [illegible]

古金物は頭打ち
公定價格設定に

長期戰下に於ける金物の騰勢は俗に天井知らずの狀態であつたが、最近の販賣統制に依つて、古金物は頭打ちの形となつた、[illegible] 公定價格の [illegible] 古鐵 [illegible] 一円六十錢、[illegible]

麻飢饉の浪に乘りマオラン工業再燃
農林省でも再檢討

最近國際的な麻纖維の飢饉のため [illegible] マオラン企業熱が再び勃興して來た、即ち實施されてゐるものには福岡縣マオラン會社を買收した日本特殊纖維會社(大川)、同縣下堅紙あり、また理研系の日本興業製紙でも抄造を開始して居り、[illegible]

[illegible]

	數 量	價 額
昭和十年	[illegible]	[illegible]
同十一年	[illegible]	[illegible]
同十二年	[illegible]	[illegible]

上半期中の本島內外貿易
移入は昨年より增加 重要品別に觀る……(二)

[illegible]

十三年上半期並に六月中本島移入貿易

[illegible]

古銅、鐵統制會社創立打合會

[illegible]

臺灣の相思樹からタンニンの製造
企畫院及び軍部より着目

戰時經濟の進展につれ、皮革の需要は軍需として激增してゐるがこの原料として將又化學工業原料としてタンニンの需要も激增するに至つた、ところが、タンニンは殆ど輸入に俟つて居るのでこの際非常措置として民需を制限し軍需になるべく之を振向けるため商工省では配給統制を斷行するに至つた而して平時に於ては不急品の國內資源も戰時に於ては採算を度外視して之が利用開發すべきは戰時自給經濟上當然のことで、企畫院並に軍部では既に北海道の「かしは」に着目タンニンを採集せしめてゐるが、今度本島の相思樹を利用すべく研究が進められてゐる、即ち最近企畫院並に軍部より台灣總督府に對し相思樹、木麻黃の樹皮を送られたしと申越して來たもので、山林課では直に軍部に一千瓩、企畫院に二十五瓩、發送することとした、この結果內地で試驗の上利用可能となれば愈々大規模に實施されることとなり、[illegible]

嘉義市內氷の供給は圓滑
市民も漸く安堵

【台南電話】台南州下では先月來氷不足に惱まされ一時は氷飢饉を招來するのではないかと危まれたがこの程休轉してゐた台南製氷三千噸、朝日製氷五噸が去月下旬から運轉を開始、全能力を發揮した為めやつと需要を滿し得たが續いて本月初の降雨で現在約一千餘本の貯藏が出來市內への供給は至つて円滑で嘉義地方の氷不足も今後台南より供給される筈である

清飲組合の賣上げ好成績
五六兩月で三十六萬圓

臺灣清涼飲料水同業組合は五月創業してまだ間もないが六月末までの業績は左の如く賣上高總計二十六万五千百十四円九十錢を舉げ略既設定數に達してゐる、內五月中は九万八千八百九十三打十一万七千七百二円五十七錢にして設定數に比し約四、五万円減であつたが六月中は二十万二千八百五十六打二十四万七千四百十二円二十四錢を擧げ設定より三万餘円の好成績であつた

◇上等サイダー(第一級賣打、金額円以下省略)

	五月分	六月分	累計
數量	[illegible]	[illegible]	[illegible]
金額	[illegible]	[illegible]	[illegible]

◇平等サイダー

數量	[illegible]	[illegible]	[illegible]
金額	[illegible]	[illegible]	[illegible]

◇白瓶ノービール

數量	[illegible]	[illegible]	[illegible]
金額	[illegible]	[illegible]	[illegible]

◇黑瓶ノービール

數量	[illegible]	[illegible]	[illegible]
金額	[illegible]	[illegible]	[illegible]

◇プレーンソーダ二合瓶入

數量	[illegible]	[illegible]	[illegible]
金額	[illegible]	[illegible]	[illegible]

◇プレーンソーダ一合瓶入

數量	[illegible]	[illegible]	[illegible]
金額	[illegible]	[illegible]	[illegible]

◇味附ソーダ二合瓶入

數量	[illegible]	[illegible]	[illegible]
金額	[illegible]	[illegible]	[illegible]

◇味附ソーダ一合瓶入

數量	[illegible]	[illegible]	[illegible]
金額	[illegible]	[illegible]	[illegible]

◇ジンジャエール

數量	[illegible]	[illegible]	[illegible]
金額	[illegible]	[illegible]	[illegible]

◇合計

數量	[illegible]	[illegible]	[illegible]
金額	[illegible]	[illegible]	[illegible]

嘉義稅務出張所 州稅調定

【嘉義電話】嘉義稅務出張所に於ける本年度州稅前期分定額調定は [illegible] この程終了各市街庄に告知書の送達も濟んだが調定稅額は前年度に比し戶稅增加率二分四厘特別營業收益稅率四分九厘維持稅增加率一割九分で調定稅額の合計戶稅九万八千二百二十三円八十三錢、人員十三万九百五十一名、特別營業稅四万九千六百四十六円六十一錢、人員一万六千六百六十九名、維持稅十七万五千三百四十七円四十八錢人員十万四千百二十七名である

海外經濟電報

外國金塊相場
倫敦現物七磅○一志○一片二分一
紐育現物 三五弗

外國銀塊相場
倫敦現物 一九片一六分三
同 先物 一九片一六分三
ボンベイ現物五〇留比八分五

外國爲替相場
米英クロス 四弗九三仙四分三
米日爲替 二八弗八〇仙
米支爲替 一八弗五〇仙
英日爲替 一志〇二片

紐育株式
スチール株 五七弗八分五
アナコンダ株 三三弗八分七
工業株卅種平均 一三六弗二〇仙
鐵道株卅種平均 二七弗三二仙

外國棉花相場
米棉(現物九仙〇三 同中均六一錢安)
(先物九仙一〇 同中均九錢安)

シカゴ小麥
七月限 七〇仙四分三
同高値 七一仙二分一
同安値 七〇仙四分三
九月限 七二仙
十二月限 七四仙

倫敦砂糖
八月限 四志二片四分一
十二月限 五志〇〇片二分一
三月限 五志〇一片二分一

[illegible]

因 大阪商船 出帆 臺灣
◎基隆出帆(△印船名お斷り)
門司神戸行 蓬萊丸 [illegible] 高千穗丸 [illegible]
[illegible]

巨 近海郵船 出帆 基隆
[illegible]

圖 辰馬汽船 出帆
[illegible]

函 大連汽船 出帆 基隆
[illegible]

丸一組 [illegible]

美味に於て優れ 滋養に於て勝る ユニオンビール 納入代理 西村商會 電二一〇八番

骨董屋 台北市西門町二ノ三 原料草門 ろざし 游宗成

登録商標 燕鐘印タン系 台北 瑞和商行

總督府許可 强力性消毒藥 福福乳劑

和洋結髮・婚禮御支度 臺北市表町一丁目 みどり院美容室

世界馳名 梅毒風濕骨痛リウマチス特效 九一四内服新藥 台北市永樂町・神農氏大藥房

菊正宗 納入代理 台北 藤田商店

婦人・子供服 洋裁速成科 夏期講習會 中込七月十九日迄(開始七月廿日より) 九月新學期願書受付八月廿日迄 台北市福住町一八 私立 吉見裁縫學園 電話六二二七番

サファン乾電池 ユアサ YUASA 台北市萬華駅前 春元電機商會 電話四五五二番

のみやすくて胃を傷害せぬ 福福力ゼ藥 發賣元 台北南門 藥局

美術部ヲ新設致シマシタ何卒御利用下サイ 內地 紅茶 烏龍茶 土產 宇治茶、各種蜜餞、茶道具、花道具、美術置物、優勝旗、メダル、カップ、置時計、銅像其他 臺北市京町二丁目角 盛進商行茶舖 電話四五七四番

何はなくとも朝は味噌汁 ほまれ味噌 發賣元 亀甲萬醬油販賣會社

◎カーテン ◎卓子掛 敷物 洋家具 春夏物種々新品豊富荷揃 室內裝飾 並家具 臺北市榮町三丁目 秋本商店裝飾部 電話一八番

台灣名產內地みやげ 台北市京町 東陽製菓部 電話二一六四二番

姓名學・運命鑑定・開運指導 善良ナル姓名ノ幸福 凶惡ナル姓名ノ不幸 東京姓名學研究會 台灣支部 掘澤天久堂

科学

理智が鈍る 眞夏になるととかく犯罪が多い
他人を刺戟する姿態はやめよ
夏の精神衛生(下)

養神院醫長 醫學博士 米山達雄

犯罪が發生する三要素とは

夏には犯罪や自殺が他の季節にくらべて多くなる。これは夏には理智の働きが鈍るために放逸に流れ易く、高等感情殊に道德的情操が低下し、從つて抑壓されてゐた下等感情が勢ひを得、これに基く本能的行爲を抑へることが困難になるためである。

このことを今少し詳しく述べてみると、犯罪の發生には原始本能、理智作用及び外界の刺戟(誘惑)の三つの要素が必要で、この何れかに故障があると犯罪が起り得るのである。

×

原始本能が生來性に非常に強い時は、理智によつて抑制することが困難なために、一寸した誘惑によつて悪事と知りつつ原始本能の命ずるままの行動をする。これが所謂不良少年少女や變質者の犯罪である。

×

次に原始本能は普通であるが、理智作用が低下して抑制力が減弱した場合には、外界の刺戟に對して原始本能はそのまま反社會的反應となつて現はれる。この際、理智作用が生來性に持續的に低下してゐる場合が低能者の犯罪で一時的に低下した場合が飲酒酩酊とか強い感情興奮の際とか、婦人では月經時などに行はれる犯罪で、平常は精神健康な人が犯罪を行ふ場合である。

×

また精神病者やヒステリーや癲癇の發作の際にも、統御力を失ふ爲原始的反社會本能が現はれる。

×

最後に外界の刺戟、即ち誘惑が非常に強い場合は、理智の抑壓に打ち勝つて犯罪が行はれ得るわけで、立派な素質をもつて生れた子供でこの過程によつて不良になる場合も少くない。

反社會的行爲を豫防せよ

扨て夏は前述のやうに理智の統制が鈍麻して居るのであるから、犯罪發生の三要素の中一時的理智作用低下の項に該當して、病的素質のある人は勿論、精神健康の人によつても反社會的本能行爲や犯罪が行はれ易いのである。この際、夏には夏特有の外界の刺戟があるから、從つて夏には特に多い反社會的行爲といふものがある譯である。

×

裏若しい婦女が衣をぬいて、肌のすいてみえるやうな衣物をまとうた夏の婦人の曲線美に、平常は知らなかつた強い性的誘惑を感ずるのは當然で、理智の統制が弱へ、道德的情操が鈍麻した人を性的反社會行爲へとかり立てる事になる。

私共は羞恥心といつて衣服にかくされた部分をのぞき見たいといふ本能的欲望をもつてをり、これは平常は飲酒によつて理智を麻痺させた場合、×××等などで始めて滿足されてゐるのであるが、夏にはこれが露出症となつて現はれ易い。

×

夏は海水浴では無論のこと、家にあつても男子は裸になることが許される。私共のもつてゐる露出慾は、平常は舞踊りなどによつて僅かに滿足されて居るのであるが夏にはこの本能は露骨にも公然に許される機會に、ともすれば露出症にまでかり立てられるのである。

かうして數へて行けば際限がないが、要するに夏に多い反社會的行爲を防ぎ、或はその被害を避けるには、夏特有の外的刺戟を考慮して強烈な誘惑を與へるやうなものはお互ひに愼むべきである。

五省デルタ地帶
水一斗に黄土六升 新黄河の方向
本流は僅かに一割の水量
支那軍却つて續々西退

人類の公敵、支那中央軍の暴挙による黄河の氾濫は、降り續く雨のため水勢は增加するのみであるが、確實な某方面に達した情報に依れば、河南省東部を南に流れ開封口附近を襲つた濁流は遂に沙河に入り、今や東方に水勢を轉じて安徽省に入り、目下同省の潁州(阜陽)を水浸しにして居り、濁流たりたりとして東方に流れてゐるが、九割の水が氾濫し、その慘状は目も當てられぬ有様である。從つて黄河の本流は僅か一割の濁水が流れるに過ぎず、河中至る所砂丘や島が出現してゐる

×

これがため沙河に合した洪水は大黄河の本流となり新黄河が現出するものと見られてゐる。氾濫した濁流は水深一米から一米半で人身を沒する有様で、豐饒な沃野一帶を覆ひ幅十里にわたる濁流の被害は頗る甚大である、既に逃げ遅れて溺死した良民は二十万に上り罹災部落は三千、被害額は十數億と發せられてゐる

元來黄河床の地質は山西、陝西、兩省間より潼關、洛陽へ東流する地點までの岩床地帶を最後として、その他は悉く微粒子的な黄土であり上流から押し流す黄泥土は水一斗に對し黄土六升の割であるため、常に河床が沿岸一帶より高くなり、一度堤防が決潰すれば渤海又は黄海に至る二百餘里の河道一帶は忽ち泥海と化するのを常としてゐる。河北、山東、河南安徽、江蘇五省に亘る世界無比の廣大なデルタ地帶は、既に十數回に亘る大氾濫を經驗し凡ゆる人智を盡しても到底防止する事が出來なかつた

×

然かも大黄河は人力を以て防止する事の出來ない大氾濫のため、六百年毎にその水流を變更して居る歴史を持つてゐるから今日の氾濫による新黄河現出も夢ではないわけで然も七、八兩月は大陸の雨季に當るので增水は益々募るのみでその實現性は濃厚である。歴史の語る黄河の移動は

一、淮河の流れに沿つて東流洪澤湖に入つて舊黄河の南方から黄海に出る

二、沙河より南流して城西湖から東湖、西湖を合して東南流し揚子江に合流した

三、淮河に入つてから南下、鳳陽南方の丘陵を避けて南河、合肥附近から巣湖に入り、蕪湖上流から揚子江に注ぐ

の三路を辿つてゐる、然して黄河揚子江合流の歴史は千二百、千三百、千八百の年代に三回あり、何れも揚州附近を合流點としてゐる

この黄河の水流變更によつて豐饒な沃野は一擧に豐饒の根拠を失ひ數千万の民衆が、懐しき故郷を失ふ事となる、從つて故郷墳墓の地に多大の執着を持つ支那民衆は悪逆非道の支那軍を怨嗟してゐる

×

この氾濫による支那民衆の被害は、前述の如く甚大であるが、敵が皇軍の目的とした皇軍の被害は皆無である、これに反し、支那軍は相當の被害を蒙り、鄭家口に駐屯してゐた支那軍は京漢線の郾城に退却し潞山西方の大部隊も信陽に引揚げるのを止むなきに至つた、斯くして彼等は自縄自縛の破目に自ら悩んでゐるわけである

上空の研究に 朝日、夕陽を利用
ハルバート博士が報告

沈まんとする夕陽の光線が、上空の大氣の溫度や壓力の研究に用ひられるといふことが、アメリカワシントンの海軍研究實驗所のE・O・ハルバート博士によつて報告された。これによると、いかなる優秀な輕氣球も達し得ない上空が自由に研究出來るといふ。

×

一三・八マイルの上空までは、人間を乗せた氣球を上昇させて直接にその上の空氣の溫度及び壓力を測定されてゐる。人間の乗らないより小さい氣球は約十九マイルの高さまで達したとハルバート博士は云つてゐる。

×

サーチライトの光も用ひられたその光は夜間眼によつて一七マイルの高さまでは認められた。けれどもハルバート博士に從へば、このサーチライトの方法では、大氣の密度の正確な測定は一四マイルの高さまでしか得られなかつた。

新らしい方法として太陽の光線が用ひられる。「日没には太陽の光線で直接に照らされる大氣の領域は次第に高い上空に移つてゆく夜明けには之と反對の現象が見られる。太陽の光線は高所から徐々に地球の水平面に下つてくる。この朝日、夕陽の雙方とも研究に役立つ」とハルバート博士は說明してゐる。

×

研究は日沒後及び日の出前の各一時間に行はれる。日沒後及び日の出前の各一時間に於ける上空の明るさが研究される。この明るさの研究及び日光の強度及び空氣による光の分散の法則からして、上空の大氣の密度、壓力及び溫度が決定される。

×

上空の空氣の溫度は、地球表面上八マイルから三五マイルの間の上空に於て、華氏零下五〇乃至八〇度の間である、とハルバート博士はこの新らしい方法による研究の結果を發表してゐる。研究は十月から翌年の四月までの間に行はれたが、その間上空に於ける空氣の溫度はさしたる變化を認められなかつた。

×

ハルバート博士は次のやうに言つてゐる。

「もともとこの結果は測候に於ける朝及び夕の一時の間の大氣の溫度のみに關するものであることを忘れてはならない。ところで普通も上空の空氣は日中に温かくなり夜分には涼しくなると思ふであらう。けれども、[illegible]」

科學小話

飛行機で引越し、カナダの山奥にある小さい鑛山町は、人間も、機械も、食糧その他一切合切、代る代る飛行機に積んで、他の地点に引越した。

×

ルビー、サファイヤー等の寶石の模造品は、外觀がどんなに優れてみえても、顯微鏡によつて見ると、内部構造の相違を容易に檢出することが出來る。

×

皮膚下の組織に膿や腐敗をおこす病菌が爪の中に發見された。この發見は醫研究の副產物としてなされたもので、コロムビア大學醫學部、醫研究所のウイリアム・H・ウオグロム及びジョエル・ワレンの兩博士によつて發表された。

獨學で判任官

日本唯一の官吏養成通信學校

小學校卒業生も中等學校卒業生も本會に來つた人々は一年以内の獨學で普通試驗や裁判所書記試驗に合格、滿洲兩國の官公署に採用され、判任官として輝やかな日々を送つてゐます。一官廳に十名廿名と大量奉職者を出しつゝある本會は將に本邦に於ける唯一の官吏養成通信學校です

前年も本會員 五百餘名 試驗合格 率先就職

小學校や公學校を卒業後獨學以て官界に雄飛せんとする青少年諸君は來れ。一萬餘名の成功者を出した本講義を學ばるれば一年以内に普通試驗又は裁判所書記試驗に合格、臺灣及内地の各官公署に採用され一躍「判任官」となる事が出來る。前年度も本會員は各地試驗に五百餘名合格、颯爽と官廳に入つた。

普通文官講義

新會員大募集

奬學資金授與

本會は紀元の佳節をトし前年度合格會員中特に優秀な四十五名に奬學資金を、又八十九名に合格賞を贈つて其の勤學の功を表彰した。

來春の臺灣普文(乾度)征服

毎年四月施行される臺灣總督府普通試驗に何時も合格者の過半數を出す本會は、本年も十九才の陳清波君外廿餘名の合格者を出しました。諸君にして今直ぐ本會に入會せられたら、來年四月の同試驗には悠々と合格出來、ラヂオで閣下の芳名が全島に放送されるの榮譽に惠まれませう。目下入會者には本年度臺灣普文各科答案と合格體驗記謹呈。來れ!

目下記念大特典提供中 本新聞名記入申込次第獨學成功要項贈呈 百余頁冊子進呈

東京市澁谷區明治神宮表參道(電話青山六四五番)

日本通信大學法制學會

毛髮愛護

懸賞標語 入選發表

御後援に感謝!

小社商事部は先般「毛髮愛護運動」を提唱し、同標語を募集致しましたところ、果然一大反響を呼び全國津々浦々の御後援に浴し、應募總數三萬八千餘の多きに上りました。茲に、嚴選の結果、左の通り入選決定しましたが、同一案は抽籤によりましたからその旨御諒承願ひ上げます。

一等 五拾圓(一名)
▲あくぼ千兩 黒髮萬兩 神戸市三宮 大丸計算部 山口 健様

二等 貳拾圓(五名)
▲髮の手入は禮儀の「いろは」 和歌山市小松原通一丁目五 山崎方 田村 武夫様
▲目に立つ黒髮 引立つ氣品 京都市左京區下鴨西林町三〇 小山文三郎様
▲醫學日本 黒髮一色 東京市牛込區市ケ谷本村町二九 寄川方 小西 哲郎様
▲科學の力 黒髮に活かせ 大阪府岸和田市上野町三三六 有本 清二様
▲日毎にワカミツ 日增に美髮 名古屋市中村區下中村町二ノ九 長谷川方 谷川五郎子様

三等 五圓(拾名)
▲放ッとけの毛に美髮なし 岐阜縣 鈴木 俊一様
▲缺かさぬ手入れに變らぬ美髮 東京市 坂東 太郎様
▲黒髮は萬代變らぬ日本の晴衣 〃 永田 光郎様
▲若髮 ワカミツ 若返り 〃 荒川 宗藏様
▲髮にも榮養 美しい日本 〃 廣瀬 春俊様
▲拔ける髮なら手入を拔くな 山形縣 松田 精孫様
▲髮と家 老は黒いが手柄 靜岡縣 江谷 政直様
▲いつも黒髮 いつもワカミツ 神戸市 小松原太郎様
▲美髮が 活かす 醫學者 熊本縣 角田 精雄様
▲座して使へど 屈せぬ美髮 - ワカミツ 熊本縣 三原 経一様

佳作 [illegible]

頭が痒い……フケが烈しい……脫け毛が多い……若禿が目立つ
毛髮の障害に惱む方・髮を美しくしたい方はワカミツにおまかせになつて全く安心です!

(定價)普通瓶一圓七十錢 徳用三圓四十錢

ワカミツ

K-36

體位向上 乳酸飲料

レッキス

御來客に
お子様に
御老人に
姙産婦に
湯上りに
整腸料に
醉ざめに
海に山に

非常時局下……
中元に最適の御贈答品!

一本入・二本入の美しい化粧函を御利用下さい

只今、レッテル二枚で大景品が當る特賣中!

●一等 (三百口毎に)三十本 ハイキング用品……一揃(ハイキングシューズ・登山帽・リュックサック・バンド又はスカート・提盒) 一等三千圓割增金付 四十圓割引勸業債券 額面二十圓券……一枚 女物御召 ポータブル蓄音機 男物高級變型腕時計

●二等 (三百口毎に)六十本 ピクニック用品……一揃(ピクニックバック・水筒・ホークナイフスプン・缶切・ピクニックサック) 電氣掛時計 錦紗兵兒帶 ブドー・セル地 銘仙夜具地

●三等 (三百口毎に)九十本 ピンポンセット……一揃(ネット・バット二個・ボール六個・ネット保持金具) 高級萬年筆 蒔繪附菓子鉢 アルマイト鉢 二色シャープ鉛筆

●四等 三千本 醫學博士 荻原良一郎著 家庭健康讀本

●總當り景品 ポケット用救急セット 應募者全部へ進呈

規定

●レッテル又はレツキス大瓶(小瓶)の黄色い包紙のレッテルを切抜き二枚を一口としてその裏面に 1 御住所と御名前 2 御希望の景品 3 [illegible] を記入の上、封書にて左記へ御送り下さい。

●〆切……八月二十日

●當籤發表……九月十五日前後

●レッテル送り先 東京市日本橋區室町二丁目 近藤商事株式會社 サービス係